寄贈 13.6.13 ……館

夕刊 京城日報

鄭州南方〇〇に於て 京漢線を爆破遮斷す

漢口政府に重大脅威

【開封十日同盟】我が〇〇部隊は十日未明鄭州南方某地點に於て京漢線を爆破遮斷した

【開封十日同盟至急報】鄭州、徐州間の隴海線を遮斷して我軍の徐州攻略を容易ならしめた殊勳〇〇部隊は十日未明遂に蔣介石の抗日本據漢口に直達する京漢線を鄭州南方〇〇において遮斷しこれを確保した、かくて漢口政府に重大脅威を與へ鄭州を全く孤立化せしむるに至つた

【北京十日同盟】十日午後零時十五分軍司令部發表―京漢線に向ひ進撃中の我部隊は所在の敵を驅逐しつつ十日午前一時二十分鄭州南部京漢線を遮斷せり

鄭州は風前の燈火

【北京十日同盟】京漢線南段の爆破によつて漢口への退路を斷たれた鄭州は上を下への大狼狽混亂の極に達してゐることが空中偵察によつて判明した、我が陸の荒鷲隊は地上部隊に呼應し昨日に引續き本日も早曉より活躍、潰走の敵に爆撃を加へ大損害を與へつつあり、鄭州の運命は今や空陸の攻撃によつて風前の燈火となつた

〇〇鐵橋を爆破す

【石家莊十日同盟】我が有力なる〇〇部隊は十日午前二時鄭州南方京漢線南段〇〇鐵橋を爆破之を完全に破壞した、敵は之がため大動搖に陥つた

我軍〇〇〇に突入

【歸德十日同盟】我〇〇部隊は頑強に抵抗する前面の敵陣を突破し本十日午前十時遂に京漢線の東方二粁の〇〇〇（鄭州、新鄭の中間）に突入した

鄭州は袋の鼠 敵雪崩を打つて潰走

【北京十日同盟】京漢線南段の爆破遮斷は遂に十日未明〇〇部隊によつて實現し我軍は鄭州附近に蝟居する十數萬の敵軍の退路を完全に遮斷、これを包圍するに成功した、敵は我方の爆破を知つて周章狼狽西方及西南方中間地區に向け鄭州よりなだれをうつて潰走しつつあり、斯くて京漢線南段爆破成功によつて鄭州漢口連絡線の遮斷を見、漢口方面への一大痛撃を與へるものと云ふべく戰略上の意義は頗る重大である

鄭州附近には雜軍二ケ師

【開封十日同盟】隴海線開封戰で波河補缺部隊のため壊滅的打撃を受けた蔣介石直系軍の大部隊は西南方に向つて潰走し、目下鄭州附近には雜軍二ケ師が東方陣地に據つてゐるが、首腦部は既に逃走し、その上彈藥食糧の缺乏甚だしく捕虜の言によれば殆ど戰意を喪失してをり負傷者は病氣を裝ふて脱走を企てる者續出し混亂狀態を續け、今や全く自滅の途を辿りつつある、一方西南方に潰走した中央軍敗殘兵は一昨八日〇〇部隊のため挾撃され殆ど致命的打撃を受けて四散した

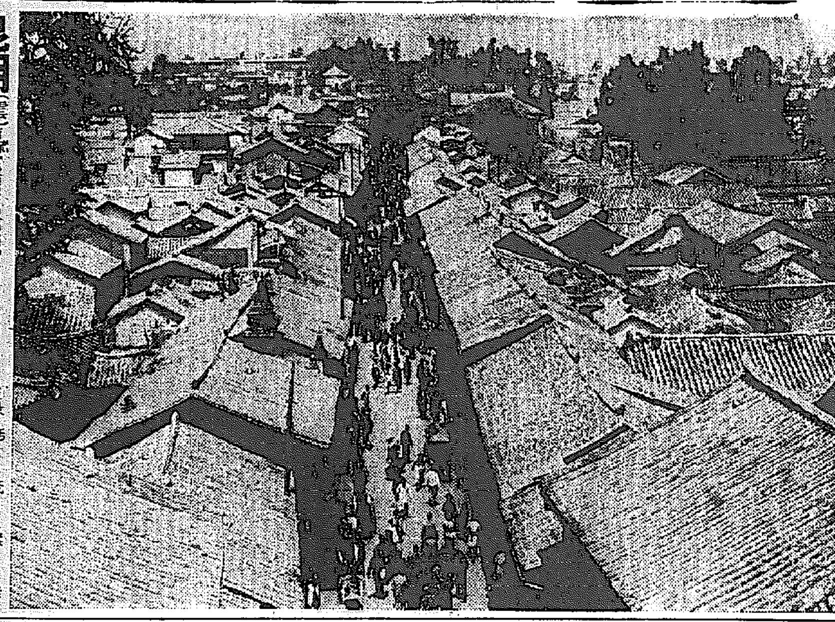

昆明（雲南）市街は雲南省の東北部に偏し昆明湖の側にあり雲南省の首都に位す巨大な城廓が市街の四圍をかこみ城外にも街が延びてゐる、省城で官府、學校、兵營等がある

漢口退却に際し 蔣、聲明發表

【上海九日同盟】漢口來電によれば蔣介石は十日附「漢口退却」に際して漢口に發刊する布告た長文の聲明書を發し、努めて民衆を鼓舞すると共に漢口移轉後國民政府が地方軍閥視されるのを恐れてあくまで國民政府としての存在を維持する所以を力說し、列國の誤解に迎りついて左の如く述べてゐた

國民政府所在地は今や再び移轉の已むなきに立ち至つたが、支那軍の戰鬪力は昨年の事變勃發當時に比して二倍し、その武器は量質ともに多大の改善を見てゐる、友好諸國は國民政府漢口引揚後も國民政府としての條約上の義務を履行し、可能なる限り國民政府に對する援助を惜しまざらんことを希望す

【上海九日同盟】蔣介石の漢口退却聲明は極めて長文のもので、殊に支那軍を鼓舞するため次の如く述べてゐる

昨年事變勃發以來支那軍の戰鬪力は二倍以上に増大し、その武器は質的に見れば改善され量的に見れば増加された、軍事行動において最も重要なることは一地域又は一局部の放棄如何にあるものでなく、寧ろ味方に有利にして敵方に不利な陣地に移動が出來るか否かである

次いで日支戰の將來に言及し

戰爭が勃發すれば日本は支那軍の戰鬪力が日毎に減退し支那は三ケ月位もつまいと考へてゐたが支那軍の交戰は今後何年續くか見極めがつかない、今までは平原において戰つて來たが今後は山岳戰、湖沼戰を交へねばならぬであらう、さはあれ戰爭は悲劇である、支那國家としての存立のため平和を愛好する國民の生存のため戰つてゐるのである我々は戰爭を求めるものではない

更に我々は飽くまで戰ひ友好諸國をして其の道義上の義務促進を來さんことを希望する、支那に對する國際的支援を與へる國際聯盟の決議は既に數月前に行はれてゐるが、未だ實行されてをらない、若し諸國が日本に對し制裁を適用することが出來れば支那民衆の苦痛は救はれ、平和、正義に對する將來の保障が達成される、余は確信する、各國國民が何れも夫々の政府に對し日本向けの武器輸出禁止と日本品に對するボイコット促進を迫へば、友好諸國政府もこれら國民の制裁適用に對する決意を無視し得ないことと思ふ

天下の名酒 白雪

增築落成
呼吸器病科
京都保養院
京都上賀茂松ヶ崎山々腹
院長 醫博 富田精一
院明瞭

西南六省を基礎 蔣政權地方軍閥化す

【上海九日同盟】國民政府は九日遂に漢口移轉を決意し經濟、教育、內政三部は名目上首都重慶に、交通、外交の二部を昆明に、軍事委員會文官處は西南六省に移ると見られ、かくて國民政府は全く西南六省を基礎とする地方政府として、文經濟的にはこれら奥地農民を主體とする國府の財政的經濟的窮乏はその極に達し、加ふるに反蔣、反國府の空氣は漸く惡化してゐるが、國庫に資金乏しく政府は行上意の如くならず、殊に漢口放棄後は滑沫的經濟國家としての餘命を保つの餘儀なきに立ち至つた、西南六省として包括される湖南、廣東、廣西、貴州、四川、雲南六省の面積は一千六百三十萬八千平方キロ、人口一億四千四百萬人で支那本土十八省に比しその割合は面積人口ともに三分ノ一以上に上つてゐるが、工業化の程度は極めて低く紡績業の如きは建設中のものを含めて廣東、長沙、常德、重慶、昆明の五工場があるに過ぎず、生産能力も支那全土の一パーセントにしてその經濟活動は農業、手工業に依存せざるを得ない、しかも戰爭の進むにつれ工業の被害によつて奥地における農産物の價格は暴落し、恒常的半恐慌狀態を現出してゐるので國民政府は五月以來地方金融機構の改革辦法を始め、國內貨幣流通條令、工業獎勵法、特殊工業補足條令と矢繼ぎ早に發布して農村の發展をはかると共に、工業製産力の擴充を企圖せんとしてゐる事實あり、一地方軍閥に轉落せる國民政府はいよいよ窮地に陥るものと見られる

【赤外線】

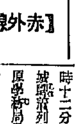

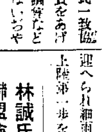

有馬農相さん政客に「最近一部に、臨時議會開催說がありますが」とその意見を尋ねられて曰く「そんな話は聞いてない。日本は此の通り官民一致協力の實をあげ臨時議會など必要ないぢやないですか。懷の具が一年此のかた神經衰弱で惱んでゐる議事堂の冷房裝置の不足を爲たんですから意味の無い臨時議會など面倒の事だ」と打消したからピタ〳〵（贅言は有馬農相）

國民政府の奥地遁遷は 南京陷落以上の衝動

國內事情並に對外關係に大變換

【上海九日同盟】國民政府の漢口放棄と奥地遁遷の事實は支那內外に對し南京陷落以上の重大な衝動を與へ、國民の失望落膽、蔣政權不信の激化と同時に支那に關係を有する諸外國をして奮然せしめてゐるが、國民政府の移轉を契機として國內事情、對外關係に重大變換を隨し特に徐州會戰後の軍事的力量の脆弱化と、財政的窮乏の二點において漢口放棄が行はれたと云ふ事實は漢口放棄の意義が南京陷落以上の重大性をもつものとの觀測を有力ならしめてゐる

しかして國內的に豫想される新事態を列擧すれば

一、蔣政權の地方軍閥への轉落に伴ふ國內統制力の喪失
一、該地域の極端な縮小
一、反蔣地方軍閥の蹶起
一、地方治安の紊亂に伴ふ國民生活の破綻
一、反蔣政客と國民政府との對立及び國民政府內の各黨派の軋轢激化又は內部崩壞歩調加速
一、蔣政權自體の左翼化と共產黨勢力の擴充
一、軍隊指揮權の紊亂と戰鬪力の低下

等が豫想される、更に政府各機關の奥地各地に分散する事は政治機關としての能力を完全に放棄したもので、且つ各部間の連絡杜絶を來し結局蔣政權は軍事委員會を中心とする武力のみに依存する存在となり果つべく豫想される、而して對外關係としては西南六省に對する諸外國の利權獲得運動激烈化し、それには揚子江に印度支那を有するフランスが立役者として登場すべく、イギリスはインド、ビルマ等の關係よりフランスと競爭的立場に立ち、蔣政權援助を目的とする權益維護の意見において相互暗躍に拍車をかけるべく、一方ソヴエート、アメリカ、ドイツ、イタリー諸國は武器賣込み又は貿易上非常な不利な立場に置かれることとなり、これが對策として新しき道を求めるか、斯くして支那を繞る諸國の關係も重大變化を來すものと見られてゐる

產業部新設と同時に 廿日前後に異動

本府では近く地方行政機構の大改革を斷行し、現在京畿、慶南北、全北の四道に設置してある道產業部の組織を、未設置の殘り九道に新設し、地方產業の開發に乘り出すことになつた、これに先だつて咸北道勅任參與官張憲植氏、江原道勅任參與官洪鍾國氏、忠北參與官操在河氏の三氏は勇退を申出で、このほど辭表を提出してゐるので本府では產業部新設と同時に三氏の補充を兼ねて今月二十日前後に異動を行ふことになつた、本府ではさらに地方行政の刷新を期するため今度の異動を機會に朝鮮人側の有能の人々を內務部長に拔擢し一方積極的に地方產業開發の主腦から內地人官吏の適材を配置して新產業部長に任命する模樣で、この異動內容は、地方行政の刷新的改革內容を持つもので、異動と同時に南總督から右に關する訓示が發表される模樣である、今度の異動によつて全南參與官李源甫氏が內務部長に、仁川府尹永井照雄氏、京畿道產業課長宋文憲氏と全南大同郡守金化俊氏がそれぞれ產業部長に榮轉する模樣である

水安保發天安へ ◇…南總督今夜歸城

【忠北水安保電話】忠北道管內地方視察第三日の南總督は十日午前六時水安保發、自動車にて忠州郡仰琴面大華タングステン鑛山並に……を視察し無極金山を視察に向つた、途中臨時に農村を觀察しつつ天安に出で、かくて三日間に亘る忠北道地方視察を終つて午後五時十二分天安驛發同七時三十分京城驛着列車で歸任の豫定、なほ團城秘書課長は忠州經由歸任の途につき天安から總督と同車にて歸城のはず

香月中將下關上陸

【下關電話】香月中將は十日朝關釜連絡、田島下關要塞司令官以下に出迎へられ細雨で陸靴を敵國に晴の上陸第一歩を印した

林誠氏朝鮮ゴム聯盟會理事就任

約十七年間本府の局長につかへ、半島土木行政に功績のあつた本府土木課事務官林誠氏は今度後進に道を讓るため、惜しまれつつ退職、九日付の異動で正式退官したが、後任は釜山土木出張所土木事務官一戸三郎氏に決定した、退官した林氏は昨年十一月設立された京城同盟町朝鮮ゴム工業聯盟會の理事に就任し、實業界に活躍することになつたが、本府在職中の手腕や聲望から見て兩氏の將來は期待されてゐる

人

◇田淵勳氏（東拓朝鮮鑛業社長）十一日「あかつき」で東京より歸城
◇藤田具右衞門氏（大阪實業家）
◇白石宗城氏（朝鮮興南重役）十日朝入城半島ホテル
◇林田佐八郎氏（朝鮮殖產銀行監査役）新任挨拶のため十日來社
◇林誠氏（本府土木事務官）退官挨拶のため十日來社

天地玄黃

財政の現狀を正しく認識させたい、と池田藏相の一言
×
國民の切實なる希望もそこに存す。是非財政現狀認識の徹底へ――
×
國民政府遂に漢口を見切つた。たゞ英國のみが未だ〳〵と突つ張つてゐるだけ
×
英國も此邊で見切りをつけざれば、我身の敢さりがつかなくならう
×
今日は時の記念日。時間嚴守も必要だが、時の活用はより以上に必要
×
事變下無駄な政黨總選擧を暴戰の費用で「政黨費」の獻納でも思ひつく智慧者はゐないか

本日夕刊四頁

紅繪曼荼羅（50）

海音寺潮五郎作
富永謙太郎繪

掏摸（三）

兵衛ほどの神經の太い男でも、かう多勢に取卷かれてわい〳〵騷がれては逆上せざるを得ない。

「千一面倒臭い！一諸にして取調べるべい」

懷をつかんで引き起し、帶を取つてはどかうとすると相手はそれをふりきつた。

「よし調べろ。調べてなかつたら、うぬ、驗三びん、どうするか見てやがれ」

帶を解き、着物を脫いで、ぽんと兵衛の前に投げ出し、胸まで卷いたさらしの腹卷までくる〳〵と解いた。

「さあ調べろ」

「待て〳〵、今調べる。せくことはない。理非曲直はすぐに判明する。陣吉、よく調べてみい」

相手につけた眼を放さないで、兵衛は陣吉に命じた。陣吉は丹念に取調べにかゝつたが、やがて、

「ありません。旦那」

「ない？そんなはずはない。念を入れて調べい」

また調べて、

「やつぱりありません」

「ない？――よし、それぢや褌を解けい」

さんばら髮を亂した蒼白い顏にいびつな嘲笑を泛べてゐた相手は、

「かう、お武家、お前さん、この人中で俺に褌まで取らせるつもりだな。俺らもぬすつとの疑ひを受けるのは厭だから、裸になつた。褌も取らう。だが、さうまでして紙入だか銀草入だか知らねえが、それが無かつた時は、お前さんどう申譯するつもりだい。それをお伺げえ申た上でかゝりやせうよ」

「さやうなことのあるべきはずはない。必ずおのれが盜み取つたに相違ない」

「相違ねえつて、そんなべら棒な話があるけえ。武士とさへ言へば百姓や町人のへいこらしてゐるお前さんの國許なら知らねえこと、こゝはお江戸だぜ、花のお江戸だ」

せ、兩刀なんざ武士の生命だとも思つてねえんだ。さあ、お前さんのめがね違えだつた節にはどうしてくれる？いやさ、どうする？」

兵衛は憤然として言つた。

「武士たる者の申譯の道はたゞ一つ、腹切つてわびようぞ」

「その言葉に間違えねえな」

「武士は二言はないものだ」

「よし來た――さあ、お立會の皆さん。御迷惑だらうが、お前さん方も證人に立つておくんなさい。このお武家はあつしを、掏摸だ、泥棒だと言ひなさる。そして、御覽の通り、あつしを素ツ裸にした上、褌まで取つて調べると仰つしやる。これで褌を取つても無かつた時にはこのお武家は腹を切つてわびるとか仰つしやる。お前さん方御迷惑だらうが、證人に立つておくんなさい」

「なるぞ、なるぞ」

呼ぶ者があつた中には、

（やれ〳〵、お氣毒なことだ。あのお武家は姿を見てもわかるが、こちらに來て間のない人だ。あゝいふ手合ひつてものは、ちやんと仲間があて、素をやつてつかまるまでは、もう同類の袂へすつこかしてゐるに違ひないのだ。お氣の毒なことだ）

と言つてゐる者もあつたが、その聲は、勢ひのよい彌次馬達の盲の聲におしつぶされて、誰の耳にも屆かなかつた。

道路令施行 規則發布

總督府では去る四月四日制令第十五號を以つて朝鮮道路令を制定發布し、半島の道路行政の根本制度を確立したが、右道路令施行規則は十日府令を以つて發布された、新施行規則は八十三ケ條から成る廣汎なもので、その施行期日は朝鮮道路令施行の日に遡及して施行されることに決定した

果然滿天下大熱狂！ 大佛次郎氏問題の新連載
美女櫻

大江戸の闇夜をかけまはる怪人、生の長崎街に與ふる謎の女潮聯のおさんを中心に、俠盜、無頼、さては旗本の一黨、更に網街そのものゝ美女、等々組んづ解れつの新興時代の大江戸繪卷！目覺ましき熱戰、第一回すでに大歡迎！ 稀有の大雄篇―講談俱樂部七月號ぜひお見逃しなく

第三回すごい人氣沸騰 片岡鐵兵氏の大傑作
榮華繪卷
資産二千萬圓を築きあげた實母、その日がやつと訪れた育ての母、その板挾みになつた多代――やつと制服を脫いだばかりの乙女多代にはこれは餘りにも苛酷な運命の試練だ。處女心の切なき悲しさに、第一回早くも涙、涙、涙。

講談俱樂部 七月特大號

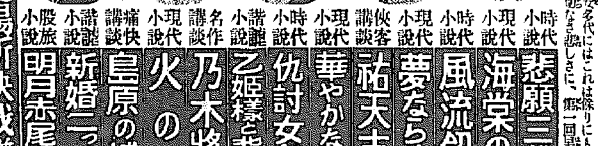

小說時代 悲願三代塔 吉川英治
小說現代 海棠の歌 小島政二郎
小說時代 風流劍士 川口松太郎
小說現代 夢ならぬ恋 竹田敏彥
講談俠客 祐天吉松 神田伯治
小說現代 華やかな旋風 加藤武雄
小說時代 仇討女角力 村松梢風
小說諧謔 乙姫樣と背廣服 中野實
講談名作 乃木將軍 桃川若燕
小說現代 火の柱 中村武羅夫
講談痛快 皇原の捕物 伊東陵潮
小說諧謔 新婚二つ異變 佐々木邦
小說股旅 明月赤尾の林藏 子母澤寬
名勝負十番 夏場所決戰譜
土居八段萩原八段決戰記
歌謠、漫談、川柳、漫畫等多數あり、近時稀有の大內容！

特價七十錢
評判作家讀切傑作集

名匠秘聞 悲しき兄 尾崎士郎
小說現代 盛り場仁義 野澤純
小說時代 血綠繪馬草紙 土師清二
小說現代 青春撮影所 宇野千代
小說時代 春太郎京の夢 原巖
小說諧謔 奥さんの赤い下駄 小此木禮助
小說時代 李太白 本田美禪
小說間諜 神靈感應術 北村小松
小說時代 鎭撫隊愛憎史 小國英雄
賣切れ迫る 即刻書店へ!!

またも銃後の愛國家主

店子さんの出征 わが家に大名譽

家賃を頂いては濟まぬ

鐵道局急行車に勤務してゐた京城三坂通一四七塲高氏は昨夏事變と同時に五月結婚したばかりの愛妻安恵さんを殘して勇躍應召、華北部隊の一等兵として山西の戰線に奮戰してゐたが二月鬼石の大山附近に戰傷しこの程龍山陸軍病院に還送した、そして留守中に生れた愛兒晴さんを抱いて病院を訪れる夫人の口から、夫無き家庭を心から慰め、事變以來一月分の家賃も取らず勇士の銃後を盤石の安きに置いてゐる奇篤な家主の美談が判明、同一等兵は感激の餘り不自由な手にペンを取つて家主に感謝の心をつたえ、限りない店子愛の人情に麗はしい至情を寄せた

美談の主は鐵道局營業課戰務係の松阪氏で、同氏は昭和六年城大出身の温厚な紳士、八年程前先立した父舜三氏が建した

數軒 の家作に母ヨシ未亡人と千榮夫人の三人暮らしの圓滿な家庭である、昨年七月事變が勃發すると同時に店子の中から見事塲高、藤本正勝の兩士が聖戰に參加、同氏はこれこそ我が家の譽れと至れり盡せりの面倒を見て母、夫人ともども銃後の家庭を慰め、塲氏の家からは以來月十四圓の家賃を一錢も受けようとせず、藤本氏の方も遞信局からそつくり俸給を戴きながら家賃を差上げなくては申譯ないと云ふ夫人の志に、それではせめて水道代だけでも拂はして欲しいと強つてこれを引受けたと云ふ、世智辛い世の中に眼つてもない篤の紳

家主 である、三坂通一四七の松阪氏の家は八軒の家作に勵まされて、家主も店子もない一家族の樣な睦まさ、戰線と銃後に眞心の慰問品や手紙も幾度となく送られ

堀夫人は『慰問品なども率先してやつていたゞき、家賃をお拂ひしようと思つても催促一つされず、何から何まで御世話になつてゐます』と涙を流さんばかりである松阪氏は滿洲に出張不在中でヨシ未亡人は語る

『堀さんが歸つてゐられますか少しも存じませんでしたが、**早速** 御見舞に伺ひませう御主人が應召されてお困りの樣ならもつと御世話をしたいと思ひましたけれど大丈夫だと奥さんが云はれるので何程の御力添へもしませず、家賃なんて取らねば困るわけではなし、當り前の時とは違ひますから御調べ下さる程のことはございません』

ネクタイ 京城本町二 ミヨシ

嘘を眞似る 捕まつた窃盜

十日午前二時ごろ京城馬場町四四三李東貞さん方窓口から侵入し就寢中の李東貞さんの寢床の下から百圓入りの財布を引出さんとした國籍朝鮮人男が李東貞さんが『泥棒』と叫んだので表戸を蹴破つて逃げ出したが、隣家の河南龍、趙貢昌さんの應援で逮捕し東大門署で取調べてゐるが嘘の眞似をしてゐる

夏休み廢止 先づ農業學校から

【東京電話】九日文部省に開催された全國農業學校長會議に於て種々協議を遂げた結果全會一致を以て各學校に率先して夏期休暇を廢止することを申合せた、農業學校はその性質上從來も夏期休暇に於て相當實驗實習を行つて來たが時局下に於ける農村の實情と分態態に鑑みこの際夏期休暇を廢止して從來より一層精神肉體の訓練に邁進することになり今夏の休暇より大英斷を以てこの申合せを斷行することになつたものである

交通巡査の大增員

京畿道・現在の三倍を目指す

現在京城府内には青い腕章をまいた卅九名の交通巡査が朝から晩まで動員されてあちこちの街角または十字路に立つて七十萬府民の交通整理に努め事故防止に必死となつてゐるが事故は減少なくこの防止陣を突破して每日の如く發生、時にはいたいけな通學兒童らを犧牲に供して一般家庭に戰慄を投げてゐる、この驚くべきスピード事故の數字を前に京畿道保安課では府内の交通事故防止陣の强化に乘出した

全機關を動員して一般府民の交通訓練に努め文化都市の市民としての交通道德に對する自覺を促す事となつたその方法として先づ交通巡査の大增員を斷行する事となつた、現在の交通巡査卅九名を更に八十三名の增員を行つて一躍百廿二名となし府内の街角には殘らず係員を配置して事故防止と訓練に努める外更に道保安課直轄の交通巡査二名を配置してこれを指揮する一方スピード專門係としてオートバイ隊を編成自動車・オートバイ等の狂スピードを取締り事故防

怒る苦節の妻

離れ行く夫へ財産分配の訴へ

薄情な男心を恨む不幸な女性が涙ながらに十日京城地方法院に訴へた財産分配の請求訴訟、訴狀の內容によると京城堅志町九〇宋福谷女は今から十五年前獨身で貧乏苦勞能なる男を世話してやつてゐる中仲良くなり以來內縁關係を結び宋女が所持してゐた百五十圓位の財産を資本として二人協力し一生懸命に働き今は約六千圓の資産を築きあげたところ、薄情にも男は昨年五月若い女と正式結婚をなし十五年間苦樂を共にした宋女を虐待するので、堪らなくなつた宋女は奪はれた愛は仕方ないものゝ共に築きあげた財產でも分配してくれと本訴におよんだ

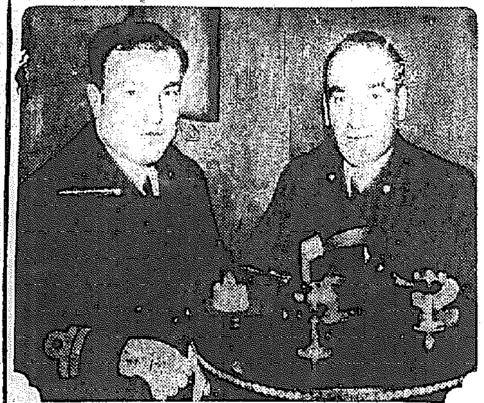

『武士道精神を祖國の海軍に』

トルコの兩將校ひよつこり入城

一昨年春母國 **海軍の名譽** を双肩に擔ひ日本帝國海軍大學校留學生として來朝した友邦トルコの熱血海軍將校ゼキ・エンヴエル少佐、シエレフ・カラブナル大尉は今秋の卒業期を前に母國へのみやげに『是非皇軍の戰史に輝やく皇軍の戰跡を見たい』と申出で去月下旬東京を出發、同校教官小田切政德少佐の案內で南北中支各戰跡を觀察し更に滿洲國各地の見學を濟まして歸京の途中九日 **ひよつこり** 京城へ姿を現はし軍官各方面と親善を交へたが、エンヴエル少佐は一九一九年當時祖國の興亡を決する獨立戰爭に若冠十八歲にして敢然と第一線に立ち赫々たる戰功を擧げいまもその輝やく勳と共に全國民からトルコ海軍の生ける戰鬪の武神と仰がれてゐる典型的武人である、同夜少佐は府會旅館ホテルで『在學二年餘、無敵帝國海軍の眞髓はまだ／＼會得出來ませんよ』と謙遜して日本の印象を次ぎの如く語つた

『思へば短い二年餘の留學ではありますが、**今秋卒業と** 同時に日本とお別れすることが悲しい大學の同期生はみんな私達の親友です、私達は日本人同様に或はそれ以上に待遇されて修業して來ました、イクサには强いが情にはもろいといふこの日本武士道精神は益々感じました、歸國の上はこの世界に冠たる武士道精神を祖國海軍にうへつけたい、一九一九年の獨立戰爭には私は十八歲でしたが祖國防衛の第一線へ立ちイギリス、イタリー、ギリシヤの外人部隊の聯合軍と戰ひ敵彈の洗禮も數回受け全身いたるところに傷痕が殘つてゐますが、幸運にも私は **戰死を免れ** て光榮ある日本の海軍大學留學生に選ばれ昨年海軍少佐に進級しました、連れのシエレフ大尉は獨立戰爭當時兵學校にをりやつぱり祖國防衛の作戰に參加した勇士です、殊に今事變戰跡を親しく視察して無敵海陸空軍の武威に驚いた巡視中いくたびか皇軍將兵の勞苦を偲び感激の涙を流しました、滿洲國内の視察も初めてです、現地を踏んで想ひのほかの大都市に一驚しました、東京と少しも變りないです、私は新京より奉天の方が大都市のやうに思ひました、滿洲事變後の發展都市とはどの角度から見ても思へない程に現在の滿洲は立派な **大國家です** 日滿兩國は幸福です』

けふ時の記念日

巻にも捧ぐ、皇居遙拜と默禱

支那の先哲が吐いた格言の一節『一寸の光陰輕んずべからず――』を借りたいところ、聖戰第二年の事變下では『時』の記念日も和製の標語は『時の統制』に置き換へ、事變色濃い皇居遙拜、皇軍武運長久の祈願の默禱を行ふなど例年にない『時』の流れを盛つた『十日』の時の記念日だ

非常時體制下では街を揺がすサイレンの吹奏もなく、古風な教會や寺院が鐘の時刻を報ずる役目を承つて、午前六時半、正午の二回全鮮をあげ皇居遙拜、默禱の合圖を知らせ、道往く人もピタリと停止、敬虔な默禱を捧げてゐる 或は長期抗戰下の『時の觀念を固く心に刻む運動』、各官廳學校、會社では集つて『時』の觀念を强調する各種の催しを行つた、京城時計商組合では例年のやうに鮮銀前廣場で通行者の時計の修理ザービスを行つた、夜はJODKから國宮觀測所長の放送がある（寫眞は今日本町で）

嬉しい昇給

おめでたう局鐵一萬人

鮮鐵三萬從事員待望の定期昇給は十一日發表されるが、この幸運の辭令を受ける日給雇員二百五十三名に昇給されるものが百九十五名、合計一萬四百十名の多數に上りこの外月給雇員以上の者は月末に發表されることになつてゐる

一方賞與は黑字景氣の賞與を共儉袋の中に入れて、二萬五千八百餘名に對し今期は約四十三萬圓の金をバラ撒くことになつたが一人當り平均は昨年と大差なく賞金は十五日と決つたので局員はボーナス話題に花を咲かせてボーナスプランの朗らかな算盤玉を彈くものもある

高尚優美の珍菓 松の實金平糖

明治屋 大和軒 今度三越餅菓部より實用した松の實金平糖は最も進歩せる操作により初めて製出された珍菓なれば現在唯一の內地みやげ品として好評を博す

三人組窃盜

府內で千餘圓稼ぐ

九日午後七時ごろ京城太平町路傍にあつた自轉車を乘り逃げする男を西大門署員が捕へた、この男は京城府下往十里七八九姜漢龍（二）で取調べの結果、大がゝりの窃盜團の片割れであることが判明、共犯金東洙（二）金元培（二）二名を捕へたがこの三名は共謀の上府內各所から自轉車十數臺を初め千餘圓の物品を竊いたことを自供

誤つて服毒

京城阿峴町七李敬春の孫李林頭（二）は九日午後四時ごろお母さんの不注意から過失にあつた苛性曹達をたべ苦悶中し出し同町高勝病院で手當を加へ漸く助かつた

騰るぞ、騰るぞ

『まるで滅俸を喰つたのと同じだ』 本府調査の物價指數

政府は物價の調節に懸命となつてゐるがこれに逆比例して各種の物價はグン／＼と昂り、本府文書課の鮮小賣物價指數によつても平均指數は一三八・四（以下基數は昭和八年による）で前月に比べて一・九の騰貴を示してゐる

この中で最も騰貴してゐるものは各家庭の生活必需品である魚類で指數は一三三・三であるが前月に比べて四・九と文字通りに鰻上りに跳上つてゐる、次ぎに狂騰振りの大關格を示めしてゐるのは、衣料品及び身廻品で指數は一四三・九で四・八と益騰しまさに家庭經濟異狀ありである、家賃が高い／＼と住宅難の一面に建築材料の指數は一四七・六となり、前月に比べると三・二と騰貴し、商品物價の第三位となつてゐる

調査は十項目であるが、この內低落したのは穀類の〇・四、同じく燃料の〇・四で物の數ではない、肉類も野菜類も足並揃へて騰貴戰爭を演じてゐる、『これじや滅俸を喰つたも同じだ』と悲鳴をあげてゐる

長橋町に怪盜

九日午後十一時ごろ京城長橋町二二金永壽氏方の温突を破つて怪漢が侵入、吊つてあつた□色ズボンの中にあつた二百圓を盜つて逃走したのを物音に家人が目覺め本町署へ屆け出たので犯人捜査中

集金持逃げ

カフエー通ひの店員

京城元町二ノ八八中谷雑貨商方雇人李花途（一七）は去月廿四日午前十一時ごろ集金七十三圓八十錢を掠め逃走したが九日夜龍山署員に逮捕された、取調べた所昨年七月雇はれてから數十回に亘つて店の品物白米、雑貨、サイダー類を盜んではチンピラを手先に賣拂つてカフエー通ひをしてゐたもので目下取調中

『まだ京城へ來ませんか』

飛行機賊落ち

【既報】賊落ちは飛行機でと洒落込んだ道樂者をのこして出奔した和歌山市首原本町一實商協同源七（二）とは仲好しの石崎はつ子（二）と朝鮮方面へ向つた形跡があるが、一足お先に同人たちを待ち構へてゐるのが知人の京城黃金町三丁目旅館の山の高△を削ろうといふ大規模なもので同課では目下これが人質を要求すると共に實現を期して通知してゐる

逐商店の山本芳太郎さんで『源七さんは惡いことをする人ではないが、時々大ホテルなんか心配して』と本町署へ來訪かに大喜氣取で滑り込んだ洒落男ですが、まだ京城へは來ませんか知らん』

本社見學

（九日）平北郡南面陽坪井公立尋常小學校長小林榮作氏外兒童百二名（十日）▲忠南高金瓜揚氏外十一名

銅線泥

忽ち見破らる

九日午後京城漢江通一五古銅商李延山方へ若い男が古銅線を賣りに來たのを李氏が怪しみ龍山署に報告、同夕刻逮捕されたが、慶北生れ住所不定姜某（二）で、去る四月廿八日路行商を始めるため府內新堂町二三九金成根方から鍛、リヤカー、銅線二十斤を借りて逃走したもので餘罪取調中

偽造貨幣又現る

鮮銀で八枚を發見

朝鮮銀行本店現金掛りで九日午後五月分收納の銀貨を計算中巧妙なる偽造五十錢貨五枚と十錢白銅二枚を發見し直ちに本町署へ屆出たが一時影を消してゐた偽造貨再び大量的に發見されたので當局も狼狽し府内に相當大掛りな偽造團が潜伏してゐるものと見て各署協力一齊に活動を開始した

京元線雷雨禍 列車立往生

九日午後六時ごろ京元線安邊地方に猛烈な雷雨が襲來し安邊―峽花間の列車用電線其他通信に故障を起こし、偶々峽花驛に到着中の新北行第九六列車は通信復舊を待つたため五十分間立往生した

不正推薦状に罰金

高等法院から覆審へ逆戻り

朝鮮に於ける地方選擧の際に候補者の推薦狀がよく取締規則違反にひつかゝつたりして法廷にまでもちこまれた問題を持込者が、この推薦狀の意義を明かにした判例を十日高等法院で下した

黃海道信川邑公判會議員選擧に昨年五月道會議員に立候補、當選を狙ふ目的で同人助手李昌福、親戚郞泰植、權泰鎬に『候補推薦状』と書きこんだ自分の名刺を持たせ邑內の各選擧人に配付したところ、これが選擧取締規則違反として摘發され一審では罰金四十圓を言渡され、二審では證據不十分で無罪になつたが、檢事上告となつたところ同院では推薦者とは特定人を議員候補者として推薦する旨記載したる文書にして、選擧人に到達せしむべきものを謂ふとの判例を下し事件を京城覆審法院に差戻した

『妾殺し』の控訴公判 前審通り求刑

柳原の妾殺し事件として市民を驚かせた府內元町二ノ三島田儀一の妻島田孫子（三）は一審判決で懲役三年を不服控訴中のところこの公判が九日京城覆審法院で本島裁判長、依田檢事係で開かれ、檢事は一審判決通り懲役三年を求刑した

伊藤道海禪師

きのふ入城す

【既報】曹洞宗大本山總持寺貫主伊藤道海禪師は戰時下の半島を巡錫佛法報國並に宗門の布教狀況や半島の英靈を追悼すべく渡鮮し

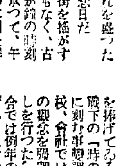

九日午後七時半京城驛に着いた總持寺貫主伊藤禪師一行は驛頭曹溪寺皇華師等の出迎へ、曹溪寺日曜學園兒童や一般信徒二百名に迎へられ驛貴賓室で少憩後宿舍曹溪寺に向つたが禪師は語る

『今回半島三週間巡錫の目的は宗門布教狀況は勿論、少しでも戰時下の半島にお役に立てばと思つて參りました、謹んで拜謁致しまして滿洲の宗門に貢獻したいと思ひます、私は釜山から車中新聞も雜誌も見ずに半島の一新した田山を見て法悅を見出しました』（寫眞は道海禪師）

漢江へ身投げ ボートから

十日午前十一時五十分ごろ漢江人道橋下に溺死體が漂着、龍山署で取調べの結果八日午後二時四十分ごろボートから投身自殺した會社員朝鮮人男と判明、身許その他目下調査中

同宿客から衣類を盜む 呆れた少年

山口生れ全南光州明治町光州製絲會社職工村松一（六）は五月中旬ヒョッコリ京城にやつて來て黄金町六ノ一八清水方に止宿中、同宿の會社員吉井一郞氏のモーニング、オーバーその他六點時價三百圓を窃取何喰はぬ顔で同日光州に歸つてゐたが、本町署の手配で光州署に検擧され九日護送されて來た

商賈中捕る 自轉車を盜んで

九日午後六時ごろ京城桃花町桃花園前路で通行人に自轉車を十六圓五十錢で賣りつけてゐる男を龍山署員が取調べたところ桃花町山八李東鎭（二）で同町思學園構內から數回に亘り盜取して賣つてゐたもので既に六件を自白した

少女溺死

十日午前十一時ごろ京城大興町四二金鳳稱長女金順岡さん（一）は玄石町一五四漢江沿岸で遊戯中水中に顚落溺死した

◇瑞龍禪寺（京城元町一丁目）では護國大般若法會及支那事變戰死者追弔法會、總持寺貫主伊藤道海師を迎へ十三日午後一時から執行

今晩のラヂオ

六時お話（東）時▲六時二五分講演（城）本府觀測所長國宮信一▲七時三〇分詩吟（城）明治天皇御製外▲七時四〇分講演（上海）市川修三▲八時連續浪花節（東）日露戰闘▲八時三〇分俚謡（弘）追分節外▲八時四〇分落語（東）時そば▲九時時事解說（東）外務政務次官松本忠雄

御料理を生かす安全帶
三ツ矢ソース
少量にてうまさ百倍

關西青年大歌舞伎

中村扇雀 大一座
當る十八日 十九日 二十日 廿一日 四日間
五時開演
御入場料 特等五圓 一等三圓 二等一圓半 外ニ入場稅ヲ要ス
急告 十日より座席券發賣開始
御申込は電話本局一三二番 大石興行部
府民館

●惡酔 しみになるはおよびませぬ もしアナタに ノーシン の御用意さへあれば！●

ストローハットとパナマ陳列
三階洋品部・地階マーケット
優秀品數多取揃へて……
夏の團扇と扇子賣出し（四階第二ホール）
涼しいカットグラス陳列（四階ホール）
京城 三越

萬能接合 ナンデモヨクツク サクラ糊 家庭學校工業用 藥店・デパート・金物店・文房具店ニアリ

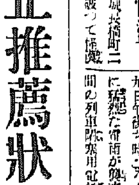
新鮮な野菜サラダを召上れ
キユーピーマヨネーズ

美味 桃屋の桃の詰

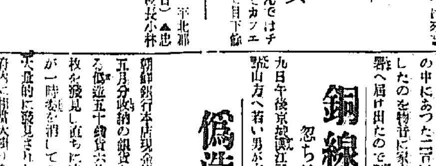
山葉オルガン ピアノ
山葉オルガン三十九圓より
山葉ピアノ六百五十圓より
京城本町 山口樂器店

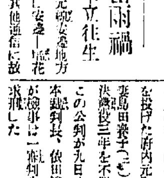
平和に甦つた北京から
待望の勇士第三弾！
唄 上原敏
北京だより
ポリドール流行歌

賛化病院 京城府明治町一丁目 電話本局二四〇
醫學博士 古城憲治
小兒科 内科 傳染病室 入院室 普通病室

國産優良品 日光ペン 見本ハ切手十錢封入申込 東京小石川區 日光ペン

不動産の管理引受
土地、家屋の合理的管理は信用と經驗に卓越なる弊社に御用命下さい
一、家賃、地料の取立諸稅公課の納付 一、管理物件の合理的保全
京城府長谷川町一一一番地 京城不動産株式會社

ビクターレコード
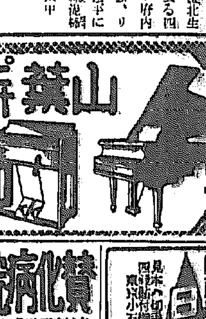
本協會も愈々本輯を以て完結致します。今回は最終回を飾るにふさはしい二大曲を頒布！共に樂聖の全貌を知る上に必讀の興味ある傑作です！
提琴 フリッツ・クライスラー ピアノ フランツ・ルップ
奏鳴曲第六―イ長調 作品三十の一
奏鳴曲第十―ト長調 作品九十六
第四輯 豫約募集 六月一日―七月十日
ベートーヴェン
ヴァイオリン・ソナタ協會
L-28

快男子（くわいだんし）（53）

大島伯鶴演　今村恒美畫

木樵に數へらる

仁禮半九郎と小芳の二人は、竹藪を抜けて溪川のところまで駈けてまゐりましたが、四五日前から降りつゞく雨に、濁流を立つて押流す溪川の物凄さ、飛込んだら押し流されるは必定、二人は如何にせんと思案に迷つて居りましたが、フト太い竹が二三本溪川の方へ倒れてゐるのを見付け、これを頼りに漸々に向ふ岸に渡りましたが、二人が渡り切つたところへ、ガサ／＼、ガサッと藪をくゞつて追駈けて來た官兵二三十人

『ソレ賊軍を逃がすな、打てッ』

ドヽヽドッと鐵砲を撃つて來た、仁禮は思はず小芳を後へ庇つて

仁『何ちや、貴様達のヘナ／＼彈が中るか、來い、片ッ端から斬つてくれるぞ』

鐵のやうな眼を光らしてハッタと睨んだ。官兵は手早く彈ごめをしてゐる。

仁『小芳、この間にわしに構はず逃げろ』

小芳『イエ、何所までも御一緒に……』

仁『イヤいかん、一緒にゐては、彈丸の的になるやうなものぢや、別れ／＼にならにや危ない、何でも構はん、道のあるところを辿つて行け』

小芳『ハイ……』

ドヽヽドッと又鐵砲の釣瓶打ち。

仁『何をッ』

仁禮は銃彈の中で戰つて來たのですから、縦横に身を避けては、近づく者を斬り倒してゐましたが小芳の方はさうは往きませぬ、岩の蔭、大木の蔭に身を隱して彈を避けてゐる内に仁禮の姿が見えなくなつてしまひました。

小芳『仁禮さん――』

仁『おーッ、かまはず逃げろ――ッ』

小芳『仁禮さーん』

仁『おーいッ』

互ひに聲を掛合つてゐる内に、二人の聲は次第に遠くなつて、果ては聲も聞えず相成りました。

漸々に官兵の圍みをのがれた仁禮、ホッと太い息を吐いて

仁『小芳はどうしたか、無事に遁れてくれゝばいゝが……併しこれから峠へ出るのが近道ぢやが、峠へ出て官軍に出會つては、もう駄目ぢや、今までの苦心も水の泡、先づ樣子を探る間、暫くはこゝに隱れてゐよう』

立木を伐り倒し、岩と岩との間へ夜露をしのぐに足るだけの用意をして、木の葉や草を集めて來てそこを臨時の寢床としたのでありますが、幸ひ小芳が用意をして持つて來てくれました握り飯と鰹節がありますから、その握を食べ、鰹節をかぢつて、五日間といふものはこゝで過しました。その間も絶えず仁禮は、もしやそこらに小芳が迷つてはゐはしないかと、搜したが、それツきり小芳の樣子は分りませぬ。もう仁禮の身體は綿のやうでございます。

と、ある日のこと、グッスリ寢込んで目を覺ますと、こんな深い山奥でも、通ると見えて木樵らしいのが二人、

『何でもこの山の中に賊軍が二人隱れてゐるといふのでな、わし等にも姿を見付けたら、直ぐ知らせろッちうだが、うつかり恐ろしくつて歩けねえ』

『さうさ、けれども官軍の方では近い中に山から谷から藪の中を残らず搜して、賊軍で隱れてゐる者があつたら、片ッ端から捕まへてしまはうといふので、獵師を出して、盛んに搜索を續けるといふ話だから、どんなところに隱れてゐても、賊軍は皆殺しにされてしまふだらう』

『さうかな、けれども賊軍の方は土地の者だから地理をよく知つてゐるだ、大抵寶入の灣へ出て、あすこから艦船に乘つて逃げる者は逃げてしまつたらうから、こんな山の奥にはゐないだらう』

と話をして行くのが、木々にひゞいてよく聞える。圖らず我に教へられた逃げ道、仁禮は喜んで、直ぐにそこを出ると、ノソリ／＼と知覧の紳の街道へ出て來たのは夜が明けたばかりでありました。

クローバー
負けない！ どの紅にも
口紅 六色・四〇錢・八〇錢
ほゝ紅 十八色・三五錢・一圓・七〇錢
東京・三津商會・大阪
各デパート・藥店化粧品店にあり

徐州は脆くも陷落し
漢口へ!! 漢口へ!!
神速皇軍は殺到する!!
それにも似て「話」の躍進振りの目覺ましさ!!
戰時下日本で一番讀まれる雜誌
諸君が最も要求してゐる雜誌
「話」七月號こそは天晴れな出來榮えだ!!
只今發賣中・定價五十錢

子寶を繪本で磨くよい家庭
家の寶だけは利口だからと、油斷は禁物 子供の良い惡いは紙一重の差です。一寸氣を許せば今迄の苦勞も水泡に歸します どうぞ、可愛いお子樣には「講談社の繪本」をお與へ下さい。これなら大安心！ 僅か四五十錢の御倹約で良いお子樣は益々よく、どんなお子樣でもメキ／＼立派になります。
新しく發賣された講談社の繪本
▲空中戰畫報 ▲孝子寶壽姫 ▲謡こがね丸 ▲傑作漫畫大會
この外にナホ素晴しい繪本が六十七冊出てゐます。
全國の書店で、各本屋でも賣つて居りますから、まだお與へにならないのがありましたら早くお求め下さい。

A—38
健康報國 銃後の務め！
体育用品呈上
景品（一二三等はお好みの一品）
●一等 ハイキング用品 六點…一揃（ハイキングシューズ・登山帽・水筒・リュックサック・ハイキングパンツ・飯盒）
一等三千圓割増金附 四十圓割引勸業債券…二枚
女物御召 十四圓…一反
ポータブル蓄音器…一台
男物高級變型腕時計…一個
●二等 ピクニック用品 四點…一揃（ピクニツクバツク・水筒・ホークナイフスプン組合せ・子供用リュックサック）
電氣掛時計…一台
錦紗兵兒帶…一筋
ブドーセル地…一反
銘仙夜具地…一疋
●三等 ピンポンセット 五點…一揃（ネット・バット二個・ボール六個・ネット保持金具）
高級萬年筆…一本
詩繪附菓子鉢…一個
紡績…一反
アルマイト二色シャープ…一本
●四等 醫學博士 高原良一郎著 家庭健康讀本（定價二圓）…一册
規定
蜂ブドー酒の包紙のレッテル 又はレッキス（大瓶）の黄色い包紙のレッテルを切抜き二枚を一口として各裏面に
1 御住所と御名前
2 御愛用者の年齢
3 御購讀の新聞名
を御記入の上、封筒（五匁毎に四錢切手貼付）にて左記へ御送り下さい。抽籤券と『ポケット用救急セット』を洩れなく呈上。更に抽籤の上前記の方へ上記お好みの大景品を差上げます。
●蜂ブドー酒とレッキスのレッテルを一枚づつ組合せても差支へございません。
●ピンのレッテル、口金及び説明書は無効です。
●〆切…八月二十日
●抽籤發表…九月十五日前後
レッテル送り先 東京市日本橋區室町二丁目 近藤商事株式會社 サービス係
應募者全部へ一個づつ
ポケット用救急セット
洩れなく進呈
補血强壯・疲勞恢復
蜂ブドー酒
レッテル二枚で大當り
清涼整腸・榮養飲料
レッキス
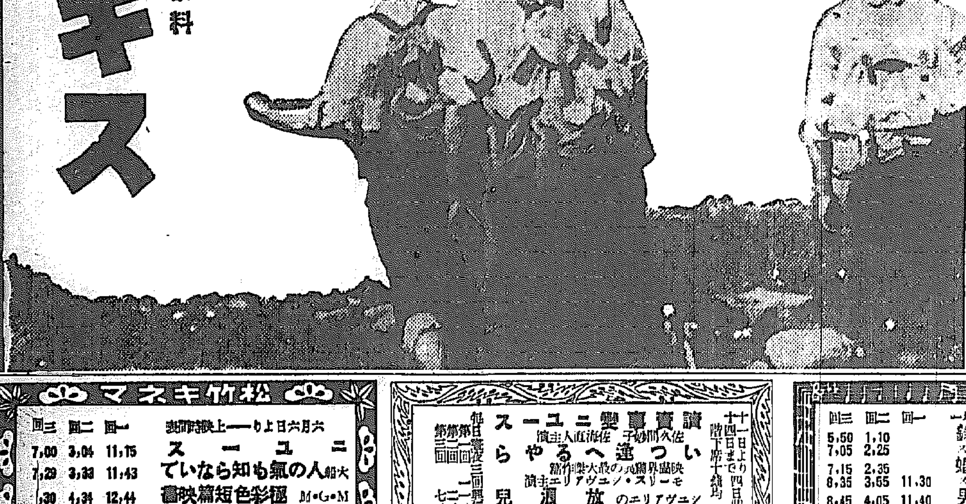

斷然光る！
アレ肌を整へ 滑らかに美しくし 確かに若返へる この美肌作用！
京城帝國大學教授 朝鮮專賣局囑託 杉原德行氏談
人蔘が補精强壯たる事は夙に有名である。然るに人蔘の精分が皮膚淨化料としても亦偉効の作用を爲す事は『人蔘の露を取り他の藥物と交へ顔に用ふること百日なれば美婦人を創る』云々と朝鮮醫書中にあり其他の文獻口碑にも明かにされて居る 從つて十數年來朝鮮人蔘の研究に没頭して來た自分としては人蔘を原料とした化粧料の出現を期待してゐる次第であつたが、今回朝鮮總督府專賣局製品を配合した此化粧料の發賣を見るに至つた事は近來の傑作で近代的美人の完成に資するところ少くないと信じて疑はぬ。
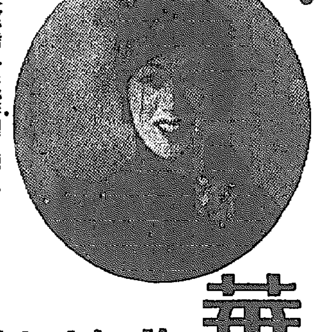
バニシングクリーム コールドクリーム
コロン・乳液
水白粉・粉白粉
鮮・滿・北支・各百貨店・有名化粧品店・藥店にあり
人蔘の華 化粧料
蔘精（人蔘エキス）配合の若返り美白料

精神科 京城清凉里 原病院

義手足．コルセット
技術優秀
進步改良セル機能
御申越次第カタログ進呈
御希望に依り技術員出張 滯在は十日以內に完成
京城 長谷川町 高野義肢製作所

京城婦人病院
醫學博士 工藤武城
院長 醫學博士 松本春治
京城府北米倉町九四番地
電本四八二・三八九三

ボクノカハリニ グリコガ キモン

傳染病の豫防と食中毒に
新藥 カーボニン
CARBONIN

●裁縫で頭の疲れた奥樣へ ノーシンをお奬めする●

パピリオ
舶來ばかりに、なれていらつしやる方に「どうだか」つておきゝしたいんです。
クレーム・粉白粉・口紅・頬紅

猪印
家庭用芳香强力殺虫液
エカトール
家畜專用 エカトール あり
蠅、蚊、南京虫、ウンカ、家ダニ等を根絶して惡疫を防止し室内を淨化して衛生を守れ！
一吹きでよくきく

安住かとりや香本舗
株式會社 安住大藥房 大阪

明治座 松竹キネマ
六月十一日より上映番組
ニユース
大船 人の氣も知らないで
M・G・M 極彩色短篇映畫
ワーナー 大學祭り
一回 11.15 11.43 12.44 1.15
二回 3.04 3.33 4.34 5.05
三回 7.00 7.29 7.30 8.01

中央館
讀賣寫眞ニユース
十一日より十四日まで 階下席十錢均一公開
佐久間妙子 佐藤直人主演 つい逢へるやら
黎明 招妻 放浪 兒峠

キゲカワ
十一日より四日間
愛 捷 魂 / 惜 ちを / 秘 た 失 / 双 新 る / 緑 婚 男
5.50 1.10 / 7.05 2.25 / 7.15 2.35 / 8.35 3.55 11.30 / 8.45 4.05 11.40

黄金座
六月九日より六月十四日まで
京橋朝春パ / 日路の旅 / ニユース / 郵便
6.30 2.06 / 6.40 2.16 / 7.30 3.15 11.00 / 7.49 3.25 11.10 / 8.57 4.22 12.10 / 9.07 4.32 12.20

阿波共同汽船出帆
城津、清津、大連線
代理店 野口商會

京龍館
九日より十二日まで
1 朝日世界ニユース
2 北京の嵐
3 巨人傳
6.50 2.25 / 7.00 2.35 / 8.30 4.10 12.10

喜樂館
六月十日—十三日—十三日間
朝日・毎日・パテー・ニユース
シヤズの街カド
沙漠の朝
森の松

朝日座
六月八日より五日間
吉田光子
入場無料

浪花館
六月七日封切
南方飛行
美人の逃走
男 風 道

京城劇場
五月八日より三日間
砂川捨丸
一行四拾餘名

伸縮積極を目標に 池田財經策確立

各般に彈力性を包含

【東京電話】戰時財經國策確立とその急速な實行を期して居る池田藏相は、九日の參議會において、その根本方針に關し率直に所見を表明したが、その內容は我本格的戰時體制に入れる財政經濟や產業金融各部門に亙るもので、これを如何に總統強化するかが頗る注目されるところである。即ち池田財經策の根本方針は大體左の如く從來の賀屋、吉野財經策に比し各般の彈力性を有するもので著しく伸縮的であり積極的強化が眼目されてゐる

△國內消費統制の徹底的強化

戰時財經國策の中樞は國內消費の徹底的統制でこれは急速に實行せねばならぬ。我國は今や新段階に入つた戰爭を遂行してゐるのである。これが戰果擴充こそ第一目標であるため原料物資は常に充足されねばならぬ、この國內消費統制は現在より以上強化してこれが徹底をはかるべきで、これがため國民は不自由と缺乏を覺悟せねばならぬ

△輸出產業の積極的振興

國際收支の均衡を期するため輸出產業を積極的に振興する、これがため現在窮屈な輸入制限により緩和しつゝある各種產業に原料輸入の途を與へ、輸入原料を國內で消費する事なく全部製品輸出せしめ得る様、遺憾なき對策を建てゝ早急に實行したい、即ち綿製品輸出振興のために要する棉花の輸入は近く實施するが、このほかゴム、雜貨等の輸出原料をも圓滑に輸入し得るやう考慮してゐる

△資金調達法の運用改善

資金調達法は從來軍需工業生產擴充のためにのみ運用されてゐたのであるが、これ又再檢討を加へた結果之が運用方針に一部變更を加へる必要あるを痛感してゐる。同法の運用改善に關しては其の範圍を擴大して軍需工業以外今まで等閑に附されてゐた輸出關係產業にも資金を與へ新規設を許可する方針を採るつもりである

△生產力の飛躍的擴充

生產力の擴充は今までより一段と飛躍擴充されねばならぬが、之が工作機械その他生產力擴充に必要な物資の輸入も一段と考慮されねばならぬ。現在の所では民間擴充計畫も一休みとなつた形であるが、早晩新たな勢で飛躍的擴充がなされることに至るべく、之に對しては積極的に協力する

調査部を新設 殖銀が職制改正

金聯と人事を入替へ

殖銀では今回職制を改正し調査課を部に昇格せしめると同時に祕書課を分離して人事課を獨立、祕書課は祕書室にすることに改正六月十日より實施した

調査部を活用 林頭取語る

林殖銀頭取は就任以來、調査課を擴大強化してこれを調査企畫其他に關する名實共に銀行の中樞機關たらしむべく研究を重ねてゐたが今回調査課を調査部に昇格せしめることに決定、特にその部長には金融聯合會理事本田秀夫氏を起用してこれに備へたが、これは林頭取の銀行經營に對して初めて試みられた方針の現はれとして頗る注目され、殊に事變による戰時經濟下に對處するため調査部を活用して對外的に積極的に活動せしめ常に外部との緊密なる連繫を保つ意味に於て頗る重大意義を有するものである、右につき林頭取は十日左の如く語る

調査課の擴大強化は私の兼ねての懸案で從來その機能を內部的にのみ利用せしめて來たのを、今後は部に昇格せしめて內容を充實せしめると同時に對外的に活動を開始し廣く社會との連繫を保つことにした、從つてその人的擴充も大いに新人を起用してこれに備へ度いと思つてゐるが、今回の新調査部では從來調査課でやつてゐた關係會社事務をも移管して統轄することになつてゐる要するに調査部は銀行の心臟として又參謀本部として積極的に活動を開始し度いといふ意味に外ならぬ

本田、金谷氏交替

殖銀公共金融課長金谷要作氏は、今回同行を辭任金組本田理事の殖銀入りに代つて同聯合會理事に轉出することに決定した

殖銀祕書役に林田氏が就任

殖銀では今回祕書役を新設し今回祕書役に金融組合聯合會參事林田佐八郎氏が就任した。しかして同氏は祕書役兼任祕書課長代理として主として人事方面を管掌することゝなつた

殖銀異動

殖銀では職制の改正に伴ひ十日附を以つて左の如く支店長課長級の異動を行つた

調査部長　本田秀夫
公共金融課長　金谷要作
依願解職
祕書課長　山本保吉
人事課長　祕書課長代理　綿月雄一
人事課長代理兼祕書役　林田佐八郎
祕書役　麗水支店長　増田俊夫
公共金融課長　浦項支店長　河野益一
麗水支店長　麗水支店長代理　堀寛一
浦項支店長　大邱支店長　林豊
檢査課長　鎭南浦支店長　孫子島春
大邱支店長　商業金融課長代理　彌尾謙一
鎭南浦支店長

時局經濟懇談會を開催

朝商總會を機に

朝鮮商工會議所では來る二十一日開催の同所第七回定期總會を機に二十二日午後二時から京城商工會議所にて時局經濟懇談會を開催し、戰時體制下に於ける半島經濟特に地方特殊事情等に關し腹藏なき意見の交換並に北支方面の地方に於ける經濟實情並に朝鮮の執るべき態度につき懇談を交し當所の研究資料とすることゝなつた

對滿保税輸送到度 本府調査を開始

北鮮對滿貿易の振興期待さる

本府では對滿貿易振興を樹立し鮮滿一如の旗幟の下に滿洲重要地に保税倉庫地域を新に設けることゝなり滿洲國康德三年十二月設立の保税輸送制度の擴張實施狀況の調査に乘出すことになつた、これにより北鮮經由の京圖、圖佳線の連絡を利用し、北鮮諸港から奧地の牡丹江、佳木斯、吉林までの保税輸送制度を實施するはずで、對滿貿易の振興が期待されることになつた

機械油製造に 朝石が乘出す

同時に倍額增資斷行

朝鮮石油では增資による資金の一部約百三、四十萬圓を投じ元山工場に高級潤滑油機械油の製造設備を行ふことに決定したが、右機械油は高級の潤滑油で、我國では未だ甞つて製造しなかつた最高級品で、朝鮮石油の元山工場が他の內地石油會社に先鞭をつけて製造を行はんとするものである、朝石の增資は過般定時總會の席上木村社長もその意向を表明し暫く時期の問題とされてゐたが、重役會の議を以つて左の如く倍額增資を斷行することになり、既に關係當局の資金調整法に基く內認可を得來る五日臨時總會を開いて決議することに決定した、增資の目的は借入金の返濟の外高級潤滑油の特殊設備新設にあるものである、增資要項左の通り

一、資本金一千萬圓を二千萬圓に增加す（增加株數二十萬株）
一、新株の割當、昭和十三年八月十一日現在株主に對しその所有株と同數の新株を割當
一、第一回拂込、一株十二圓五十錢
一、拂込期日、十一月一日

朝鮮織物据置可決

朝鮮織物では十日午前十一時より共益社ビルに於て第十一期定時總會を開催七分配据置を原案通り可決した、利益金處分案次の通り（單位圓）

當期利益金四七、六三二 減價償却一一、〇〇〇 當期純益金三六、六三二 前期繰越三、四五五 合計四〇、〇八七 法定積立二、〇〇〇 株主配當二七、六九三 役員賞與二、〇〇〇 別途積立二、〇〇〇 退職基金二、〇〇〇 後期繰越三、八九四

◇—鮮銀對外爲替（十日）
對米　二八弗八分七
對英　一志二片丁度

原料の配給統制に 重大役割を負ふ

工業組合令期待さる

朝鮮工業組合令は漸く法制局の審議も近日中に終了する段取りとなり、遠からず公布されることゝなつたが、同令實施の上はゴム、織物、靴下、莫大小、煉瓦、製材、人絹染色、電球、琺瑯鐵器等各生產業者の既存組合は同令に基く工業組合乃至同聯合會に引直される筈である、而して內地に於ける工業組合がその主要目標を業者統制に置いてゐるに反し、朝鮮に於ては生產業の現在の發達段階に鑑み中小業者の共同施設的意義を多分に有し、原料の共同購入、製品の共同販賣等中小業者の指導助長を主要任務とするものと豫想されてゐたに拘らず、昨今の急迫せる戰時統制強化の大勢からすれば、當初の共同施設的機構としてよりも原料配給其他に關し統制機構としての色彩を濃厚にすることは必至とみられる

時計商店員表彰式

十日京商で開催

時の記念日を卜し京城時計貴金屬商工組合では十日午後一時から京城商工會議所に於て優良店員表彰式を舉行、先づ同會副組合長寺田彌一郎氏の開會の辭に次いで福本義太郎氏外五十一名の優良店員表彰並に賞品授與、田中組合長の式辭、來賓祝辭等があつた

漢口銀行家會議【上】

重要事項決定せず

國民政府財政部によつて六月一日召集された漢口銀行家會議は六月三日終了したこの會議の前觸れは甚だ大きく、國府財政の建直し、法幣の組織的防衛、國防公債發行促進策、資本逃避の嚴重防止、或は外貨制當の再檢討等が行はれると喧傳された文中國日報の如きはこの機會に地方財政の機構及び方法も改善されるものと期待してこれを頗る重要視してゐた

會議の目的

全國銀行家會議第一日は六月一日午前九時より漢口に於て開催、金融界補助顧江、陳光甫、張嘉璈等全國各省代表七十餘名出席、開會劈頭行政院長孔祥熙は——今次會議の意義は地方金融機構改善辦法を如何に實施し以てその効能を發揮し、抗戰の實力を增強すべきやを討論するにあると先づ銀行家會議召集の意旨を述べ、これに續いて經濟力充實の必要を次の様に強調した

地方金融の改善を充分發揮するを得ば全國抗戰の實力增大し最後の勝利を得ることが出來る、現代戰爭の鍵は經濟力量の強弱と持久力にあり今回諸君に來集を求めた目的は第一に諸君の報告と意見とをきき、第二に政府の工作を理解して貰ふにある。政府としては農業、鑛業、工業の三部門の生產增加を圖るが、一方諸君は今後率先して糧草、衣服、ガソリン燃料の節約をなし最後の抗戰に向つて邁進されたい

この孔祥熙の挨拶には國家存亡の重大時機に際會し、組織的且つ根本的な財政建直しの積極策を國府自ら行はんとする意圖は毫末も見られず、只あるものは民間金融業者への助力懇望のみであつた

人染統制問題で 內地側近く來鮮

折衝如何が注目さる

人絹染色業の內鮮協定は昨年來の懸案となつてゐたが、近く內地側染工聯の代表者が入城、朝鮮人色同業組合と交涉することとなりその成行は注目されるに至つた。內地側としては生產數量の統制を行ひ朝鮮を內地側の傘下に置かんとする意向を有してゐる模樣であるが、朝鮮としては此際數年來急發展を遂げつゝある折柄これを阻害するが如き一元的統制は不可とする態度を有してをり、內地側が如何なる條件を持出すかは注目せられてゐる

公社債株式賣買引受募集
山一證券株式會社京城支店
京城府黃金町二丁目一九八
電話本局三五一八、三五一〇、三五一九、七三〇七 振替京城一二八八八

朝米 京株 取引所 仁米 取引員 證券
吉村榮左衞門商店

米 仁川海岸町
株 京城黃金町
㋮七商店

通帳式購入書で 揮發油を配給

準切符制度を採用

鮮內に於けるガソリンの消費節約は內地の切符制度實施に對して朝鮮は右制度を設けず、ガソリンの消費は比較的自由となつてゐるが燃料節約の國策のために內地と步調を共にする必要から、總督府に於ては切符制度の鮮內實施につき研究中のところ、大體右に關する府令案の審議を終り、關係當局の打合せを待つて、府令を公布實行に移す豫定であるが、總督府の採用せんとする切符制度は煩雜を避けるため、內地のそれと異り通帳式の購入書を發行してこれが發行權を道知事に附與せしめることになつてゐる

產金資金の 東拓貸出好調

新規申込六百餘萬圓

東拓の產金資金は現在一千五十萬圓の認可額の中貸出を見てゐる額は五百萬圓で、殘り五百萬圓も本月中に貸出されるはずである しかして東拓に對し融資申込は六百萬圓餘に達して居り第一回產金資金割當分六百五十萬圓（殖銀の分を合して一千三百萬圓）となつてゐる

四、五月採 鹽成績

專賣局集計による全鮮で四、五月中に生產された食料鹽は總計七億四千四百六十三萬斤で、前年同月

熟練工養成 一ケ月繰上ぐ

廿五日修業式

朝鮮工業協會の熟練工養成所は昨年九月一日電氣科第一期生は一ケ年間修業で京電で實地指導中であつたが、時局柄職工拂底のため二ケ月繰上げ來る廿五日修業式を行ふことゝなり、同生は電氣科九十七名を三部に分ち京電、西鮮合同及び南鮮合同に夫々配屬される

上旬對外貿易

入超三千萬圓

【東京電話】大藏省發表＝六月上旬對外貿易概算調べ左の如し（單位千圓）

輸出	六八、〇一三
輸入	九八、五三二
合計	一六六、五四五
入超	三〇、五一九
一月以降累計入超	一八〇、九一九

醋酸人絹生產

東邦が計畫

【東京電話】東邦電力と東邦瓦斯とが共同で近く進出することに內定してゐる石炭の低温乾餾事業は能力の決定次第その資本規模も決定されるはずであるが、兩社では之と併行して更にカーバイトを原料として醋酸から醋酸纖維素の生產事業へも乘出すことを計畫し、之が技術を九州帝大まで委囑した、この計畫は勿論どの程度のものに於て具體化されるか、全然見透し得ないが、同社では醋酸纖維素から醋酸人絹までの乘出しも考へてゐるので之も又兩社出資による單獨の別會社を組織する模樣である

株式 押目買に 昂騰

高値は警戒す

前場 利喰ひに一轉反落して終つたあと今朝は蔣政權一部の大動搖和平交涉論擡頭の情勢を傳へて大いに好感したが反面に關係懸念の日魯や支那事變關係懸念の買氣薄るしく減殺されて阪地の小幅りの寄付きとなり當所も朝新三六圓丁大新不申新東一五〇圓五と七高滿業八〇圓三と二高鐘紡二一二圓一と五高と主力一齊堅調に始まりあとも漸次昂進してたが高値は依然警戒氣分失せず利喰ひ現はれて反落々々したところは押目狙ひの買物に上進する一方結局朝新三六圓一と一高大新八三圓四高大新不申新東一五一圓四滿業不申新東一五一と一高と仲惱み氣味に前場を了した

後場 强硬裡に前場を終了せるあと阪地は益々堅調を傳へて當所は朝新三六圓一と一高大新八三圓四新東一五一圓五と三高滿業不申と小幅りに寄付きあとは二三の邊に持合ひを示してゐる

蔣政權內部に 和平論熾烈化す

皇軍の猛攻は遂に徐州に迫り漢口防備線は脆くも崩壞し去らんとしてゐる事から漢口政府要路は遂に武漢三鎭を放棄して奧地重慶に分散逃込みを開始したと傳へられる然してこれを契機として果然潜在してゐた反蔣機運は表面化して活潑となり要人間や財閥の間に和平論が主唱されるに至つたと傳へられて市場人氣はこれを好感して買氣は沸騰するに至つた一方反面の日支關係懸念が擡頭するに至り手放しの樂觀は著しく阻害され減殺された感がある何はともあれ人氣は今ひとつ警戒氣分を脱し切れないとは云ふものゝ頗る好轉して來た模樣で過日支那側も駐日大使引揚げを行つた事に關しても格別態度を強硬化したのでもなく單に外交手段に依る長期戰或は和平への兩方に向つて有利に導くべき前提でありゼスチュアに過ぎず軍需潜すべき性質のものは含まれてゐないと見る向きが多い漢口政府が斯く大動搖を傳へられる一方我が荒鷲の猛爆の前にすつかり怯えきつた廣東に於ても依頼した援軍は送られずと云ふのですつかり意氣沮喪してこれまた別個に和平を交涉しやうなどの論がおこつてゐる等事情は大轉換を見せさうな空氣となつて來た數日間の支那一部の情勢は最も注意を拂はねばならないところである

反落懸念なし

和平論を一途に買へないと云つた空氣が存するのは本日の日魯の返行安が氣配に示されてゐる事は否まれないが和平運動なるものが格別具體的に示されないのは事が事だけに警戒する必要があると云ふ自重さが買方に存するのが原因であらうとひとつには蔣政權を相手にせずの大宣言に基づく我が軍事行動の徹底的遂行も考慮されるとなるとその複雜性は一方的に樂觀する譯にも行かず警戒しいく出動すると云つた買方の態度も無理からぬところだと云へる和平運動がおこらないにしても支那が滅亡の一步手前まで押し詰められてゐる事は事實であるこれだけでもこの程度は買つて良いであらう、だが斷然に愼重に愼重にと行く相場だけに崩落の危險がない銘柄の強味を持つてゐると云へやう

明治町覺書

▲國府內部動搖の兆は漢口政府の奧地移轉を契機として益々顯著を加へて來た▲軍資上政治經濟上の中樞武漢三鎭を失つてしまつては長期抗戰もヘチマもあるまい▲頼りにもならぬ諸外國の援助を恃みとして唯一縷の望みを繫いでゐるのであらうが土壇場に追ひ込まれその運命は火を見るより明らかな沒落の一途を辿ると云ふ見極めさへつけば利に着いて百八十度の轉換ぐらゐやり兼ねない事は容易に想像し得る處置目の片寄地は仕様のないものだ▲和平論の主唱者は多くこれまで支持し來つた財閥だとの事だ實勢力を持つ財閥が斯くの通りとすると和平論の程度も想像以上の熾烈さを持つてゐるのかも知れない、既ち蔣の下野說はより大きな可能性を加へるに至つたと云ふべきであらう▲廣東は廣東で孤立に恐れて又和平論が擡頭する等蔣政權內部の不統一は遺憾なく現はした▲もの云ふべく抗日の氣力は殆んど消滅してしまつたものと思はれる▲事態は益々有利に展開するものと考へて宜からう

押目買一貫

蔣政權の運命が土壇場に押詰められるにつれて事情は新展開を見せようとしてゐる相場が一到化くらゐ示現するかも知れないと云つた機會を藏してゐる事は否定出來ない高値買警戒氣分から利喰足は頗る速かであるところ一途の騰勢は望まれまいが押目買一貫が最良の策でないかと見られてゐる夏目の乏しい相場である事は既述した通りであるし事情は益々我に有利に進展しさうな模樣を傳へてゐる更に第二段第三段の長期戰の覺悟は常に忘れてはならないがこれは心底深く藏して泰山の如きものであり幽楊遁靈の處置は又自ら異る大いに考慮せねばならぬ時機にあると云ふべきであらう

强含み持合

主力は一齊堅調を傳へるも雜株界は警戒氣分最重勞々一角にありて反落を告げた日魯を筆頭とする向きが多い有望である砂糖株が本日も強調を維持してゐるたがこれは原商筋に依るものであり人氣高は公定最高價格制實施の延期に依るものである▲日立新一〇一圓五日本鋼

半島に誇る證券市場
朝鮮取引所
滿鐵取引にも實物取引にも
新鮮入荷報 二田原レポート 申込無代進呈
二田原商店

三和株式現物店 京城府明治町二丁目 電話本局②代表 6101 6102 6103 6104 6105 3922

六月十日（△高▲安）

銘柄	値	銘柄	値
鮮銀新	[illegible]	入造羊	[illegible]
京南鐵	[illegible]	滿業新	[illegible]
金剛山	[illegible]	北樺炭	[illegible]
△東拓新	[illegible]	日實鐵	[illegible]
朝製鍊	[illegible]	△日石新	[illegible]
無煙炭	[illegible]	鋼二新	[illegible]
商船新	[illegible]	日立新	[illegible]
川崎造	[illegible]	神戶鋼	[illegible]
△麗水新	[illegible]	△製鋼新	[illegible]
電化	[illegible]	東電	[illegible]
ラサ新	[illegible]	日參新	[illegible]
電工新	[illegible]	水產新	[illegible]
日窒新	[illegible]	滿タバ	[illegible]
日曹新	[illegible]	アルミ	[illegible]
日曹パ	[illegible]	ペルプ	[illegible]
日紡新	[illegible]	滿工礦	[illegible]
日レ新	[illegible]	三タ新	[illegible]
昭和人	[illegible]	△デゼル	[illegible]
日華紡	[illegible]	日產化	[illegible]
二帝人	[illegible]	日曹鋼	[illegible]
△太レヨ	[illegible]	△同新	[illegible]
△同新	[illegible]	帝電二	[illegible]

日鐵配當七分

【東京電話】日本製鐵では二十七日郵船ビルに於ける定期株主總會に於いて今期利益金處分案に付き協議の上配當七分を附議する筈

川造六分配當

川崎造船では九日決算重役會を開催今期利益金處分案に付き協議の結果優先株六分普通株二分の配當を查定二十六日の株主總會にて承認を求める筈

東電配當落

【大阪電話】大阪東電は本日前場より八分一圓九十七錢五厘の配當落となる

臨時總會

朝鮮石油では明十一日午前十時より朝鮮ビル五階にて臨時總會を開催左の件を附議する

一、資本增加の件
一、定款變更の件

公社債賣物

銘柄	値
甲號五分利	103・50
一回四分利	102・40
一雜四分利	102・40
三分半利國庫（いろ）	98・50
三雜三分半利	97・85
6・5% 米貨	365・20
5・5% 〃	360・00
佛貨四分利	198・10
4・3% 168回 殖產	100・30
4・1% 171回 〃	98・50
4・3% 127回 東拓	100・10
4・3% 2回 金聯	99・80
4・3% 10回 鐘紡	100・15

東京國債

甲號四分一〇三、五〇▲一回四分一〇二、九五▲二回四分——▲十八年物——▲二十八年物——▲佛貨四分一九、八〇▲米五分半

大原證券會社 京城府明治町 代表電話本局五一三一

本日ノ動キ（午後一時調）

銘柄	寄値	中値
東洋拓殖	[illegible]	[illegible]
同新	[illegible]	[illegible]
東京人絹	[illegible]	[illegible]
麗水港	[illegible]	[illegible]
電氣化學	[illegible]	[illegible]
日本油脂	[illegible]	[illegible]
帝國人絹	[illegible]	[illegible]
同新	[illegible]	[illegible]
特殊製鋼	[illegible]	[illegible]
日曹鋼新	[illegible]	[illegible]
朝鮮銀行	[illegible]	[illegible]

米 期 需給觀に買進む

利喰ひに軟化

前場 今朝は當中出來ず先二圓五十錢と寄付き二節迄は大した買物もなく五十二錢所に保合ふたが三節以降は阪地の手堅い商狀や株商を入れて賣方の嫌氣崩れを呼び五十四錢から遂に六十九錢と更に爆發せしが其の後は賣方の崩れ買ひも一巡終つたので六十五錢と伸び惱みで前場を終了した

後場 利喰ひに買氣一服して前場を終了せるあと阪地は前調昨ら當所は當二圓二十四錢中二圓四十六錢先二圓六十七錢と前止値より二錢高く寄付き二節は更に六十八錢と果捕先行高値含みの商狀であつた

反撥の原因

今朝の反撥に付ては一時悲觀打ちの商狀を呈した相場も再び出直り步調となつたので買直りと見る買物が小積んだ事に依るは云ふまでもなく京店を根據とする弱氣一派が三期で九萬石近くも腰入れ深く賣込んでゐるのでそれに提灯をつけた者もその一因と見られてゐるそして阪地高の原因は人氣が頗過ぎてゐる所へ株式の强硬や正米の好賣行きに賣過ぎの反動に依るものと觀測されてゐた

賣方に有力者

現在市場の注目を惹いて居るのは京店を根據とする弱氣が三期通して八萬石以上の賣建となつてゐる事でありそしてこの賣玉中には無論同店正米部が手持ちせる米の繫ぎ預けもあるが市場の一部では京城の金貸主一派と全北の某有力筋とが聯合して賣込んで居る石數の方が遙かに多いだろうと云ふ說もある尙其他丸福の正米部でも持米を相當に繫いでゐる之を仕手の勢力から云ふと買方より賣方の方が有力者の手揃ひでなる持米を繫いで居る者は米其物が好く賣れ出すと定期を買ひ退く事になるので今後の勝負は正米の賣れ見合如何によつて決するものと見る向が多い狀態である

阪地の買注

久しく皆目買手のなかつた正米も前日から阪地方面より弗々買注文が入込み取引の商談を見る事になつた現に今朝邊りも京店の正米部では定期に氣預けせる米を五六車許り手放した模樣であるが若し今後も引續き正米の好賣行きを見るとせば產地からは出廻りが無く現在定期に繫れて居る米を要應する外ない際とて同期米は漸次緩和する事になるだろうと見られてゐる殊に本年は例の制約で產地には玄米の在庫が非常に少ないので正米に買足がつくと各集散地に於ける在庫米の減少は急激を見るだろうと見られ

尙高値含み

目下三期に對する取組を見ると賣方は京店を根據とする手口が殆んど一手でそれに對する買方は西を根據とする手口が少し殘つた賣玉を有するのみで其他は殆ど小口筋の寄り集り見たいな事になつてゐるのみか表面買玉の建つてゐる丸福や⊕などでは持米を相當氣預けしてゐるので現勘定からすると寧ろ買玉が多い事になるだらうと見られてゐる從つて中には今回の反撥も斯うした賣方に提灯をつけた連中の煎れ過ぎに依る一時的の現象に過ぎないだらうと見る向もあるが然し現在持米を氣預けせる者の中には頭氣の者が多く、正米、賣行きが少し好くなると定期を買ひ退くべく待ち構へてゐる狀態であるから今後に於ける正米の動向次第では尙高値を出現するやも知れない情勢である

電話本局② 5155 5156 5157 5159 5150 644 660

米界六感

相場の地合から云ふと更に高値も出現しそうな形勢であるが果して高くなるかどうか▲三期通じて未だ多量の賣米が殘れしかも買方中之れと注目に値ひする有力者の見つからない事から推すとこの强化は一時的のものかも分らないと云ふて斯うした賣米の重壓や作付成績の良好を眺めつゝ引締る所を見ると侮られないやうだ▲侮られないと云へば全鮮的には在米も減り足に向いて來た鮮々の需要增加と相俟つて正米の先行きは相當に有望視しむるものがあるから遠大の理想から云ふて向高いと見るのが至當のやうである▲最も本年の如く事變關係で有力者が遙く自重してゐる際は仮令高値を孕んでゐる相場にしても急速な上げは望まれないから惱ましても直ぐ高値に飛びつく事は同難戒する必要がある▲小口の思惑時代でさへ此邊の値頃を持ち堪へて來たのだから買る妙味が漸次薄いでゐる事は確かと云ふてよい▲殊に此昂失が少し續くと頑氣が騷出して早晩とかなる懼れがある▲又米其物も今の所安くなる見込がないので今後は賣方三步に買方七步の妙味があると見る者が多い

秋田株式現物店 京城府明治町二丁目

十日午後二時入電（△高▲安）

銘柄	値	銘柄	値
鮮銀新	[illegible]	東邦電	[illegible]
殖銀行	[illegible]	東硫化	[illegible]
中無盡	[illegible]	同新	[illegible]
國產自	[illegible]	△日曹新	[illegible]
朝鐵三	[illegible]	明和紡	[illegible]
京南鐵	[illegible]	東洋織	[illegible]
金剛山	[illegible]	日棉紡	[illegible]
西鮮電	[illegible]	△製鐵炭	[illegible]
京城電	[illegible]	△同新	[illegible]
南鮮新	[illegible]	日曹鐵	[illegible]
朝運送	[illegible]	鋼管新	[illegible]
東拓新	[illegible]	鋼二新	[illegible]
朝製鍊	[illegible]	デゼル	[illegible]
△朝石油	[illegible]	日特鋼	[illegible]
借朝鮮株式	[illegible]	三タ新	[illegible]
北鮮紙	[illegible]	神戶鋼	[illegible]
滿業新	[illegible]	日曹鋼	[illegible]
商船新	[illegible]	特製新	[illegible]
△汐水糖	[illegible]	東日工	[illegible]
△同新	[illegible]	同新	[illegible]
△電化學	[illegible]	日窒新	[illegible]
		水產新	[illegible]

株式（十日）

朝取短期

銘柄		寄付	大引	高値	安値
朝取	前	[illegible]	[illegible]	[illegible]	[illegible]
同新	前	[illegible]	[illegible]	[illegible]	[illegible]
大新	前	[illegible]	[illegible]	[illegible]	[illegible]
東新	前	[illegible]	[illegible]	[illegible]	[illegible]
滿業	前	[illegible]	[illegible]	[illegible]	[illegible]
同新	前	[illegible]	[illegible]	[illegible]	[illegible]
鐘紡	前	[illegible]	[illegible]	[illegible]	[illegible]
綿管	前	[illegible]	[illegible]	[illegible]	[illegible]
新新	前	[illegible]	[illegible]	[illegible]	[illegible]
拓新	前	[illegible]	[illegible]	[illegible]	[illegible]
製鋼	前	[illegible]	[illegible]	[illegible]	[illegible]
日魯	前	[illegible]	[illegible]	[illegible]	[illegible]
新新	前	[illegible]	[illegible]	[illegible]	[illegible]
朝石	前	[illegible]	[illegible]	[illegible]	[illegible]
商船	前	[illegible]	[illegible]	[illegible]	[illegible]
北拓	前	[illegible]	[illegible]	[illegible]	[illegible]

朝取算定と日步

銘柄	算定	日步	代引
朝取	[illegible]	[illegible]	[illegible]
同新	[illegible]	[illegible]	[illegible]
大新	[illegible]	[illegible]	[illegible]
新東	[illegible]	[illegible]	[illegible]
拓新	[illegible]	[illegible]	[illegible]
滿業	[illegible]	[illegible]	[illegible]
同新	[illegible]	[illegible]	[illegible]
日魯	[illegible]	[illegible]	[illegible]

朝取短期建玉表

銘柄	賣方	買方	建玉數
朝取	[illegible]	[illegible]	[illegible]
同新	[illegible]	[illegible]	[illegible]

大株長期

限月	前寄	前引	後寄	後引
大新	[illegible]	[illegible]	[illegible]	[illegible]
東新	[illegible]	[illegible]	[illegible]	[illegible]
拓新	[illegible]	[illegible]	[illegible]	[illegible]
鐘紡	[illegible]	[illegible]	[illegible]	[illegible]
滿業	[illegible]	[illegible]	[illegible]	[illegible]
內新	[illegible]	[illegible]	[illegible]	[illegible]

大株短期

銘柄		寄付	大引	高値	安値
大新		[illegible]	[illegible]	[illegible]	[illegible]
鐘紡		[illegible]	[illegible]	[illegible]	[illegible]
滿業		[illegible]	[illegible]	[illegible]	[illegible]
東新		[illegible]	[illegible]	[illegible]	[illegible]
日魯		[illegible]	[illegible]	[illegible]	[illegible]
日レ		[illegible]	[illegible]	[illegible]	[illegible]
鐘淵		[illegible]	[illegible]	[illegible]	[illegible]
帝人		[illegible]	[illegible]	[illegible]	[illegible]
郵船		[illegible]	[illegible]	[illegible]	[illegible]
鋼管		[illegible]	[illegible]	[illegible]	[illegible]
日產		[illegible]	[illegible]	[illegible]	[illegible]

大株短期賣買取組

銘柄	賣	買
滿業	[illegible]	[illegible]

東株長期

限月	前寄	前引	後寄	後引
新東	[illegible]	[illegible]	[illegible]	[illegible]
大新	[illegible]	[illegible]	[illegible]	[illegible]

東株短期

銘柄		寄付	大引	高値	安値
新東	前後	[illegible]	[illegible]	[illegible]	[illegible]
鐘紡	前後	[illegible]	[illegible]	[illegible]	[illegible]

東株短期賣買取組

銘柄	賣	買	取組高
新東	[illegible]	[illegible]	[illegible]
滿業	[illegible]	[illegible]	[illegible]

東京現株

銘柄	値	銘柄	値
東株	[illegible]	滿鐵	[illegible]
同新	[illegible]	郵船	[illegible]
鮮新	[illegible]	東拓	[illegible]
新新	[illegible]	同新	[illegible]
鐘紡	[illegible]	富士紡	[illegible]
東電	[illegible]	日石	[illegible]
		王子	[illegible]

朝米（十日）

朝取仁川

節	當限	中限	先限
前場（一）	[illegible]	[illegible]	[illegible]
（二）	[illegible]	[illegible]	[illegible]
（三）	[illegible]	[illegible]	[illegible]
（四）	[illegible]	[illegible]	[illegible]
（五）	[illegible]	[illegible]	[illegible]
（六）	[illegible]	[illegible]	[illegible]
（七）	[illegible]	[illegible]	[illegible]
（八）	[illegible]	[illegible]	[illegible]
（九）	[illegible]	[illegible]	[illegible]
（十）	[illegible]	[illegible]	[illegible]
後場（一）	[illegible]	[illegible]	[illegible]
（二）	[illegible]	[illegible]	[illegible]
（三）	[illegible]	[illegible]	[illegible]
（四）	[illegible]	[illegible]	[illegible]
（五）	[illegible]	[illegible]	[illegible]
（六）	[illegible]	[illegible]	[illegible]
（七）	[illegible]	[illegible]	[illegible]

東京期米

節	當限	中限	先限
前場（一）	[illegible]	[illegible]	[illegible]
（二）	[illegible]	[illegible]	[illegible]
（三）	[illegible]	[illegible]	[illegible]
（四）	[illegible]	[illegible]	[illegible]
（五）	[illegible]	[illegible]	[illegible]
（六）	[illegible]	[illegible]	[illegible]
（七）	[illegible]	[illegible]	[illegible]
（八）	[illegible]	[illegible]	[illegible]
後場（一）	[illegible]	[illegible]	[illegible]
取組高	[illegible]	[illegible]	[illegible]
出來高	[illegible]	累計 [illegible]	[illegible]
仮入値段	[illegible]	[illegible]	[illegible]

大阪期米

節	當限	中限	先限
前場（一）	[illegible]	[illegible]	[illegible]
（二）	[illegible]	[illegible]	[illegible]
（三）	[illegible]	[illegible]	[illegible]
（四）	[illegible]	[illegible]	[illegible]
（五）	[illegible]	[illegible]	[illegible]
（六）	[illegible]	[illegible]	[illegible]
（七）	[illegible]	[illegible]	[illegible]
（八）	[illegible]	[illegible]	[illegible]
（九）	[illegible]	[illegible]	[illegible]
（十）	[illegible]	[illegible]	[illegible]

大阪期米喰合

	賣方	買方	取組高
當限	[illegible]	[illegible]	[illegible]
中限	[illegible]	[illegible]	[illegible]
先限	[illegible]	[illegible]	[illegible]

各地期米

地	寄	引	後場寄	引
兵庫	[illegible]	[illegible]	[illegible]	[illegible]
下關	[illegible]	[illegible]	[illegible]	[illegible]
名古屋	[illegible]	[illegible]	[illegible]	[illegible]
釜山	[illegible]	[illegible]	[illegible]	[illegible]
大邱	[illegible]	[illegible]	[illegible]	[illegible]
群山	[illegible]	[illegible]	[illegible]	[illegible]
木浦	[illegible]	[illegible]	[illegible]	[illegible]

商品（十日）

品目		寄	引
大阪綿糸	六月限	[illegible]	[illegible]
	十二月限	[illegible]	[illegible]
大阪三品	前場	[illegible]	[illegible]
横濱生糸	前場	[illegible]	[illegible]
大阪綿花	前場	[illegible]	[illegible]
大阪人絹	前場 當限	[illegible]	[illegible]
	先限	[illegible]	[illegible]

外國電（十日）

品目	値
倫敦金塊	[illegible]
倫敦銀塊	[illegible]
米棉	先物 [illegible]
印棉	[illegible]
スチール株	[illegible]
アナコンダ株	[illegible]
日米爲替	[illegible]
英米爲替	[illegible]

金融（十日）

東京コール

無條件	〇六七五
翌日物	〇六一〇
月越	〇六一〇

日銀帳尻（九日）

貸出高	[illegible]
預金高	[illegible]
正貨準備	[illegible]

鮮銀帳尻（九日）

發行高	[illegible]
正貨準備	[illegible]
保證準備	[illegible]

各地正米市況

仁川穀物出入 ▲廻着糯九、一六八石大豆一、九八二叺小豆九〇八叺 ▲移出白米一五〇叺白米一九〇一九〇袋大豆一、〇〇七叺

地	品	値	品	値
白米	九仁一等	[illegible]		
並玄米	[illegible]		無檢査	[illegible]
穀良都	[illegible]		陸羽	[illegible]
多摩	[illegible]		銀坊主	[illegible]
玄米	三等	[illegible]		
多摩	[illegible]		三等	
穀良都	[illegible]		赤神力	[illegible]
陸羽	[illegible]		銀坊主	[illegible]
大豆	[illegible]		同銭	
龍山三等	[illegible]		金浦三等	[illegible]
漣長三等	[illegible]		鎭南浦	[illegible]
海州三等	[illegible]		天安四等	[illegible]
南鮮三等	[illegible]		平澤三等	[illegible]
水原三等	[illegible]			
小麥	[illegible]		同錢	
海州三等	[illegible]		沙里院三等	[illegible]

國民政府愈々分散奧地落ち勢力縮小崩壞の期近し平和商業復活となり姉株押目入氣招取し諸株騰勢
京城府明治町 代表本局五一九一番
源 山本源作商店

品目	銘柄	値
汐糖新		[illegible]
新糖新		[illegible]
日曹鐵		[illegible]
日曹新		[illegible]
鋼二新		[illegible]
神戶鋼		[illegible]
特殊鋼		[illegible]
デーゼル		[illegible]
石川島新		[illegible]
電工新		[illegible]
日石新		[illegible]
日曹新		[illegible]
水產新		[illegible]

一般商品市況

品目				
釜山（五等品）	四等 [illegible]	⑦ [illegible]	三等 [illegible]	一白 [illegible]
大邱（不）	四等 [illegible]	⑦ [illegible]	三等 [illegible]	一白 [illegible]
群山（五等品）	四等 [illegible]	の [illegible]	三等 [illegible]	一白 [illegible]
木浦（不）	四等 [illegible]	⑧ [illegible]	三等 [illegible]	一白 [illegible]

品目	寄値	引値
大豆 六月限 七月限 八月限	[illegible]	[illegible]
○阪神綿油		
ドラム詰入（百斤）	[illegible]	[illegible]
北海道物	[illegible]	[illegible]
同 操値（百斤）	[illegible]	[illegible]
○新實綿花 當限 八仙	[illegible]	[illegible]
▲大豆 袋入	七、五四	七、五三
當限	七、五二	七、五九
先限	七、四五	七、四六
▲豆粕 現物	[illegible]	[illegible]
▲豆油 現物	二、三一〇	二、三一〇
當限	[illegible]	[illegible]
▲シカゴ小麥 七月限	[illegible]	七四仙八分五
九月限	[illegible]	七五仙四分
十一月限	[illegible]	七五仙八分
○地金		
金（市價）（一匁）	[illegible]	[illegible]
白金（一匁）	[illegible]	[illegible]
純銀市價（一匁）	[illegible]	[illegible]

京日卸賣物價

品目	値
○食料品（京城主要商店調）	
朝鮮栗（百斤）	五、二〇
精糖	[illegible]
麥粉（特メイヤ）（袋入）	[illegible]
鹽（三等）	[illegible]
鰹節北海物（十二貫）	[illegible]
鷄卵改良種（一貫）	[illegible]
○燃料品（石油揮發は小賣値）	
撫順炭中塊	二四、五〇
鮮內有煙炭切込一屯	二二、五〇
煉炭官製二ツ穴一屯	二五、七〇
薪 松（十貫）	[illegible]
炭 白炭（五貫俵）	一、四五
石油松印（箱二罐）	八、四〇
揮發油赤貝（箱二罐）	八、四〇
○建築材料	
角材（杉松）（尺〆）	[illegible]
板材（杉松）（尺〆）	[illegible]
セメント小野田（一袋）	一、一〇
○雜品	
大豆粕安東物（一枚）	三、九〇
硫安朝窒物（十貫）	二、三五
過燐酸石灰以地物（十貫）	二、三五
○金物	
鐵板	[illegible]
電線銅（百斤）	一六〇、〇〇
丸鐵二分（十貫）	一一、八〇
同六分（十貫）	一〇、七〇
八角鋼六分（十貫）	一二、二〇
同八分（十貫）	一二、二〇
鐵板三×六一步厚	一七、三〇
同四×八一步厚	一九、五〇
洋鐵板（一箱）	四二、五〇
平板ボタフ印	[illegible]
釘	[illegible]
針金八番	[illegible]
小間板六尺一枚	[illegible]
植物性油	[illegible]
亞麻仁油	一九、五〇
白絞油	一一、八〇
桐油	三一、〇〇

京城日報
朝刊
本日朝夕刊共十二頁

プンタス　月美人インキ　丸　印肉本舖

群る敵中に突入 鐵橋爆破に成功
京漢線 遮斷詳報

【石家莊十日同盟】〇〇部隊は十日未明鄭州南方京漢線の要衝〇〇鐵橋を破壊し鄭州の敵の退路を斷つに至つた同部隊は、同地點に到達する爲め數線に設けられた敵陣を突破、或は群がる敵中に突入してこれを壊滅するなど言語に絶する危險を冒し遂にその使命を遂行したのであつた、これにより鄭州包圍は全く完成し、鄭州の敵は我軍門下に陷り孤立無援取殘されるに至つた

【開封十日同盟】京漢線爆破の我〇〇挺身隊は十日朝京漢線東側〇〇に突入直ちに京漢線々路に向つて折柄の豪雨をついて南進中であつたが遂に午後零時二十分〇〇西方の〇〇〇附近において同線路を爆破さらに京漢線南段の遮斷は〇〇部隊の遮斷と共に完成された

【開封十日同盟】京漢線に向け前進中の我〇〇部隊は、十日未明鄭州南方において京漢線を遮斷したが、又一方折柄やつく梅雨をついて行動中であつた我が〇〇部隊は、十日正午遂に〇〇東北方地區において線路を破壊京漢線南段は完全に遮斷された

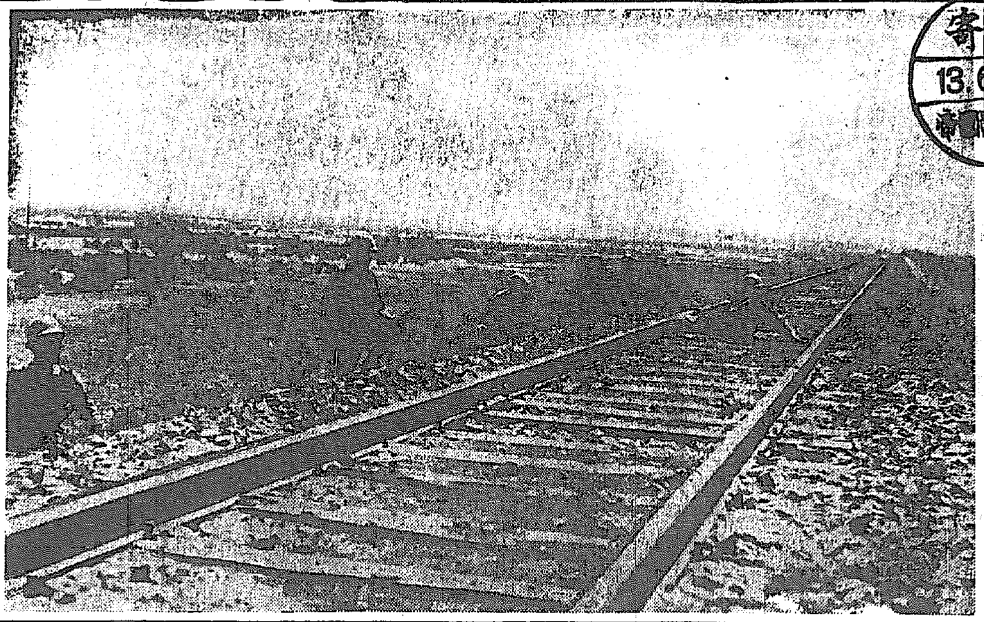
隴海線上の我斥候―航空便

支那代表の 演說を禁止

【ジユネーヴ九日同盟】國際勞働會議は九日の會議において支那代表の演說中不穩の反日字句ありとして同代表の演說を行ふことを禁止した、右は代表が右議長の命に服從し「國民が自ら支那代表の發言を禁止するに於ては支那は國際勞働會議より脱退の止むなきに至らう」と揚言し局に廣がりを見せてゐる

支那軍當局 悲鳴をあぐ
鄭州陷落愈よ迫る

【北京十日同盟】この程確實なる筋に達した情報によれば蔣介石政府は鄭州における大敗北をなした直前まで支那軍の勝利を宣傳しつゝあつたが流石の支那軍當局も開封の陷落を承認し鄭州の陷落數日中に迫つたと告白してゐる、即ち支那軍はこの程コムミユニケを發し「支那軍は六月六日開封を脱して中牟の東方の新しき線にあり、同地に於て日本軍と激戰中、なほ隴海線の支那軍は死物狂ひの戰ひをなすべしとは豫想されるが鄭州の陷落は數日中にありと考へられる、但し日本軍が鄭州より西進又は南進を試みるならば大激戰が行はれるものと豫想される」といつてをり、右は鄭州陷落を豫想しあだかも豫定の退却の如く前以て宣傳し、陷落に直面し國民の非難を緩和させんとする肚に出たものである

上海繁華街で 拳銃襲擊事件

【上海十日同盟】上海目抜のベンドキヤセイホテル裏通り仁記路に於て十日午前十時四十五分市民協會常任委員兼會長〇〇氏は、橫濱正金銀行前より自動車に出た所を待受けた兇漢が突如拳銃を發射し一彈を受けて負傷し直ちに金陵病院に收容して治療を加へたが重傷ではない。日本人巡查馬渡、佐川、栗原の三氏、及びロシア人警衛がこれを追跡犯人との間に猛烈な拳銃戰を演じ犯人一名をその場で射殺し一名を逮捕した、その際ロシア人警衛は重傷を負つた、逮捕した犯人は工部局で嚴重取調べ中であるが關係者と云ひ抗日テロ分子たることは明白である

昆明移轉と各國

英國の權益に大打擊
佛國の立場は有利に展開

【上海十日同盟】國民政府外交部の昆明移轉によつて國民政府を繞る外交關に重大變化を來すべく從來漢口に止まつてゐたアメリカ、ドイツ兩大使を初めその他外交團は早晩昆明に引越を餘儀なくされ又上海にあつた英、佛、伊各大使に倣ひインド支那河內を經由して昆明への往來を餘儀なくされなければならなくなり、從つて今後河內は從來の香港の重大性と武器輸入根據地に伴ふ支那大陸との連絡の重要點としてもなつて世界人の前にクローズアツプさるべく、これに伴つてフランスが從來保持し來つた支那各地の政治的勢力は急激に增加されフランスの對支方針も亦從來の消極的態度より積極的の轉向をなされる模樣で、漢口に退却前後に於けるナジヤールフランス大使の行動がこれを暗示して居り、一方漢口放棄は支那最大の資源地帶揚子江を中心として莫大な投資と權益を有するイギリスにとつて痛烈なる打擊と云ふべく、これが保持のためには從來の國民政府との關係は非常な努力をもつて維持せねばならず、イギリスとしてはこの事態に對して如何なる態度をもつて臨むかは注目すべきものがあり、場合により對日態度に重大考慮を拂はざるべからざる立場に陷つたのでこの事態に對してもイギリスとナジヤールフランス大使の動きと共に興味あるものと見られてゐる

廣東を又復爆擊 被害を更に增大
我海の荒鷲南支各所を空襲

【上海十日同盟】海軍當局發表＝昨九日海軍航空部隊は引續き南支方面において左の攻擊を敢行せり

一、廣東市攻擊部隊は黄埔要塞及市政府に對し各數彈の命中彈により前回の爆擊により蒙れる被害を更に增大せり

二、白雲飛行場攻擊部隊は飛行場南側の格納庫群を爆擊すると共に直擊彈によりこれらを破壊炎上せしめたり

三、韶關攻擊部隊は韶關兵工廠を爆擊しその一部を爆破せり、又韶關飛行場を爆擊せし一棟を爆破しガソリン庫を炎上せしめたり

四、廣九鐵道石龍附近を爆擊せる部隊は、鐵橋附近の線路を破壊寸時に爆彈を投下し建物數棟を破壊し線路數ケ所を切斷せり

五、南支方面各地飛行場を攻擊せる部隊は、〇〇飛行場並に〇〇飛行場を爆擊し滑走路を破壊せり

粵漢鐵道に 爆彈の雨（九日）

【ニユーヨーク九日同盟】ニユーヨークに達した廣東電報は九日における我が海軍機の粵漢鐵道爆擊について左の如く報じてゐる

日本軍航空隊は九日粵漢鐵道石龍、英德、韶關三驛を襲ひこれに爆彈の雨を降らせて驛建物を爆破した、折柄構內に停車中の軍用列車及び機關車車輛を粉碎した、又八日行はれた爆擊のため鐵路監督たる黃河局は灰燼に歸したが、粵漢鐵道は依然運轉を續けて居る、一方日本空軍の別働隊は香港、廣東間道路を疾走中の軍需品運搬自動車隊を襲擊し、これに機銃の掃射を浴びせトラツク數台を破壊した

畏し 朝鮮に御差遣の 東久邇宮妃殿下
御日程、宮內省より發表

【東京電話】皇后陛下におかせられては先に內地各陸軍病院に白衣の勇士を御慰問のため妃殿下方を御差遣遊ばされ、更にこの度朝鮮、台灣及び關東州など各外地に白衣の勇士を御慰問のため妃殿下御差遣の御沙汰あらせられたが、朝鮮に御差遣の東久邇宮妃聰子內親王殿下の御日程は十日左の如く御決定宮內省から發表された

御差遣宮東久邇宮妃殿下には、松本別當、西御用取扱、祖式、河合兩御附を隨へさせられ、來る十三日午後十一時東京驛御發御渡鮮の途に就かせられ前後二十三日間の長き御日程にて、先づ朝鮮神宮御參拜、龍山陸軍病院をはじめ各病院、朝鮮軍司令部、師團司令部など三十ケ所に成りせられ、傷つける勇士を御慰問あらせられる他、社會、教育、產業等諸施設までも御巡視あらせられる御豫定の御由に承るが、盛夏の折柄御差遣宮各妃殿下が、勝要の朝鮮はじめ台灣に關東州に、それぞれ長期の御慰問の旅を遊ばされる御事は前例なき御事で、宮內省一同恐懼感激申し上げて居る

▲第一日（六月十三日）午後十時四十分宮邸御發午後十一時東京驛御發急行
▲第二日（六月十四日）午後九時下關驛御着、午後十時三十分下關御發、連絡船
▲第三日（六月十五日）午前六時釜山御着、午前八時釜山驛御發急行、午後四時二十三分京城驛御着、京城御泊（朝鮮ホテル）
▲第四日（六月十六日）御成り箇所官幣大社朝鮮神宮、朝鮮軍司令部、第二十師團司令部、朝鮮總督府、京城帝國大學、京城御泊（朝鮮ホテル）
▲第五日（六月十七日）御成り箇所、龍山陸軍病院、龍山陸軍病院恩賜病舍、龍山陸軍病院臨時分院、昌德宮、愛國婦人會朝鮮本部、[illegible]保部、日本赤十字社朝鮮本部病院、京城御泊（朝鮮ホテル）
▲第六日（六月十八日）京城より咸興へ咸興御泊（松月旅館）
▲第七日（六月十九日）御成り箇所、咸興陸軍病院咸鏡南道廳、朝鮮窒素肥料株式會社興南工場、咸興御泊（松月旅館）
▲第八日（六月二十日）咸興より羅南へ朱乙御泊（鮮仙閣）
▲第九日（六月二十一日）御成り箇所、第十九師團司令部、羅南陸軍病院、咸鏡北道廳、羅南陸軍病院朱乙轉地療養所、朱乙御泊（鮮仙閣）
▲第十日（六月二十二日）朱乙御泊（鮮仙閣）
▲第十一日（六月二十三日）御成り箇所、會寧陸軍病院、朱乙御泊（鮮仙閣）
▲第十二日（六月二十四日）朱乙より咸興へ咸興御泊（松月旅館）
▲第十三日（六月二十五日）咸興より平壤へ、平壤御泊（鐵道ホテル）
▲第十四日（六月二十六日）御成り箇所、平壤陸軍病院、平安南道廳、平壤より京城へ、京城御泊（朝鮮ホテル）
▲第十五日（六月二十七日）御成り箇所、德壽宮公立小學校、商工獎勵館、總督府殖產局京城工場、京城御泊（朝鮮ホテル）
▲第十六日（六月二十八日）京城より溫陽へ御成り箇所、龍山陸軍病院溫陽臨時分院、龍山陸軍病院溫陽臨時轉地療養所、溫陽御泊（神井館）
▲第十七日（六月二十九日）溫陽御泊（神井館）
▲第十八日（六月三十日）溫陽より淸州へ、御成り箇所、忠淸北道廳、淸州より大田へ、御成り箇所、忠淸南道廳、大田御泊（鳳鳴館）
▲第十九日（七月一日）大田より大邱へ、御成り箇所、大邱陸軍病院、慶尚北道廳、大邱御泊（公會堂ホテル）
▲第二十日（七月二日）大邱より馬山へ、御成り箇所、大邱陸軍病院馬山分院、馬山より釜山へ釜山御泊（海雲臺溫泉ホテル）
▲第二十一日（七月三日）御成り箇所、慶尚南道廳、午後一時三十分釜山御發（連絡船）
▲第二十二日（七月四日）午前七時十五分下關御着、午前九時二十五分下關驛御發、急行
▲第二十三日（七月五日）午前七時十分東京御着、午前七時三十分宮邸御着

皇后陛下 繃帶を御下賜
陸軍關係傷病者に

【東京電話】皇后陛下には曩に傷病兵の上を思召され御自ら御作成あらせられた繃帶を前回に引續き陸軍關係傷病者に下賜の御沙汰あり、陸軍省小泉醫務局長は十日午前十一時參內親しく皇后宮大夫より拜受御仁慈に感激して退下した

久邇宮兩女王殿下 宮中に御參內

【東京電話】御六歲に亙らせられる久邇宮通子女王、御二歲の〇子女王兩殿下には十日午前十時參內、天皇、皇后兩陛下に御對面、次いで同十一時大宮御所に御伺候皇太后陛下にも御對面あらせられた

香月中將東上

【東京電話】十日朝下關に上陸歸還した香月中將は同夜八時卅分下關發富士で東上、十一日沼津で途中下車直ちに湯ケ原療養園に入り戰塵を洗つて二日間休養後、十三日午前九時卅分東京驛着の入京をなし、直ちに參內復奏を奏上するはずである

海を持たざる土地柄の 特色を充分に發揮
南總督忠北視察の感想を語る

南總督は忠南地方の巡視から歸り疲れも見せず眼あたく去る八日京城を出發してから十日午後七時半歸任するまで三日間忠北道內交通不便な山間僻地を視察したが歸任の途車中で語る（寫眞は南總督）

今回三日間に亘り忠北道各部を視察したこの目的は大體三つである
▲第一は朝鮮に於て海を持たざる唯一の忠北がその產業經濟に於て如何に進展しつゝあるかを認識すること
▲第二は忠北道の官民の當局に對する生業報國の成績
▲第三は忠北の特色
大體以上を目標としたものであるが第一の海を持たざる地といへば歐洲に於ていへばチエツコスロバキア、スイス等、內地でいへば栃木、埼玉、長野、岐阜、奈良、滋賀の諸縣に相當する、これ等內外の海を持たざる場所は產業、經濟の一致した點は地下資源開發、地上資源の擴充及名所、古蹟の保護の三點である。忠北も亦この點に適合してゐることを認識し得た、歷代知事を初め當事者がこの三點に力を用ひて來たことは顯著なるものがあるを認めた

第一 の地下資源は金、銀、砂金は勿論タングステン、ニツケル、石炭、石灰、螢石、石綿、黑鉛等々多種多樣な鑛物に埋藏されてゐることは恐らく全鮮一に地下資源を持つてゐると思はれる然るに鑛產額は忠南の一千萬圓に劣る三百二十萬圓を出ない何故斯樣にあるかを詳しく視察するに從事する者の能力、助成する官民の協力は更に一層の奮起を要する今や時局は國家の必要資源の多かるべきを切望してゐる、これら多種多樣の地下資源が極めて幼稚で且つ產出額が少量であることは殘念である視察した礦山は山野黑鉛、大箕灰石、無極金山、錦江金鑛など數ケ所であつた、この所感として採掘方法に一層の研究と工夫を要し更に使用人の施療及び研究の餘地の多いことを認める、たゞ淺昌鑛山の如き非常な意氣を持つて前途に向つて進み、その設備の如きも近代的であるが、これと雖も未だ十分でない、尙一層の改善を要する

昭和十七年本府の希望である、その他忠北南部は平地を除く外面岳重疊し林相はよく下草に保護され各部とも禿山を見ない如何なる山間僻地と雖も耕地は畑は低地に水田にされ畑も高地にまで及び九州の畑等その他の特色である山腹からの畑が作られてゐる、一面から見ると如何に人口に比して土地が足らぬか判明し足らぬが故に道民が努力して開拓したか窺はれ勤勉な道民であるかを感ぜしめ愉快に思つた、產物の主なるものは米で昨年九十七萬石を產出し、そのうち四十五萬石を輸出してゐる、農民の常食である麥は百萬石で人口の百萬であるから一人一石の使用となり自給自足であつて官民の協力はこの成績を擧げ得たことを安心より感謝してゐる現況事に實に米百萬石增產を計畫してゐる、一方黑雲陸地棉、從來種果實も相當に產出してゐる三、四農家を親しく見たが貧困な者は我が予算で馬鈴薯を混ぜたものもあり、麥に小豆を混ぜたものもある食糧は豐富で生活は豊かといへる

海を持たざる國の名所保護であるが忠南には相當に名所もあるが忠南には相當に名所もあり…

第二 の時局と生業報國をきである、我が忠北は二毛作の田植への時期で到る處の水田には男女が協力し子供も夫々の分に應じて働いてゐて、どの農家もから明きで留守の心配もなく留守してゐる者は老人である全く郡を擧げての共同耕作で邁進の態度がある、到る處邑面等の人々の努力によつて時局認識は徹底し貯金の實施堅忍持久の覺悟徹底と到れり盡せりの指導には心强さを感じ當事者の努力を多とする

第三 の特色として自作農創設の斷行で自作農創設は當事者の努力と專ら命令的に行つた結果徹底してゐる、前にもいつた通り耕作をよくするため山の下草採取を絕對に許さず部民や面職一部に更がこれに抑する者もあつたやうだが斷乎としてこれを退け、着々として成果を擧げて今日以前にもいつた通り林地を見ない、農政に從事する者は民家百年の大計と幸福を計るために一時の不平等に迎合せず所信に邁進すべきである

次に 開城の人達と共に忠北の總督は假令として四百五十萬圓に及び本年から獨逸的林までを送り出され北支、蒙疆にも消路は拓けた、陝地稻は昨年の如き豐作で價も良く本年は又豐作である、偶々槐山に於て忠北道に於ける郡校長關係者の會食があり、その席に臨み教育令改正の大精神に就いて述べて置いた、その趣旨は內鮮一體を實現し聖旨に副ひ奉るこの目的のため直接に第二の國民を教育する教育者の考へ方、進むべき方針を改正すべきで、從來の外型に捉はれず、學校があつて生徒あり、教育者が雇はれると考へる父兄の觀念を先づ生徒に理解させ日本人たるの覺悟を持たせるとの觀念によつて生徒も父兄も地方官民も强化して行かねばならぬ

教育者が全部 自負を持つ
鹽原學務局長忠北視察談

忠北道內に於ける新教育令の徹底狀況を視察中であつた鹽原學務局長は、十日午後七時三十分京城驛着列車にて歸任したが語る

忠北は學校の數も少いので詳細に亘つて視察することが出來た、殊に淸州及び槐山に於て學校代表を集めて新教育令の趣旨を徹底せしめたが、計らずも總督に於ては南總督閣下の御臨席を仰ぎ一層の國示を與へたことはあの雨の中で得難いことで一同は非常に感激した、私は何ら云ふ必要がない位で附言した程度であつた補助を通し新教育の精神を掴み得て總ての施設をなし教育者の全部が自負を持つてゐた、この主眼點である、內鮮一體、國體明徵、忍苦鍛鍊によつて最後の目標である皇國臣民の育成を各學校は完全に行つてゐた、これは道當局の指導よろしきを得たことも力あつて大なるものがあると思ふ、現在まで咸南、北、慶南、江原、黃海、全南と今回の忠北で約半分を廻つた、來年度の仕事にかゝるまでに全道を廻つてしまひたいと思つてゐる

伊太利經濟使節團 奉天に入る

【奉天支局電話】伊國經濟使節團パウルツチ（ボレコンテ團長以下十八名は十日午後二時十三分着「ハト」で來奉した驛頭に官民多數出迎へ、直ちに出迎へた官民の挨拶に應へて大和ホテルに入つた後市內の名所を巡り一行は自動車を驅つて市內の名所旧跡を視察し歡迎の宴に臨んだ、尙一行は日滿兩國の各方面を視察の後十三日發鞍山に向ふ

本府辭令（九日）
北海道廳技手 三上傳三郎
任本府技師（七等）
本府種羊場技師 坂落海三郎
內務局勤務を命ず
任本府技師兼本府種羊場技師（三等）
農林局勤務を命ず
明川種羊場在勤を命ず
明川種羊場長を免ず
（江原道農會技師）大津 勝利
任本府種羊場技師（七等）
明川種羊場長を命ず
陸軍步兵大佐 海田 要
任本府陸軍兵志願者訓練所教授（四等）
本府遞信技手 恒成 基則
任本府遞信技師（七等）
本府鐵道局書記 吉岡 增三
本府鐵道局書記 田中 勝平
任本府鐵道局副參事（六等）
同 岡山 寬二
同 有田 賴治
任本府鐵道局副參事（七等）
本府鐵道局技手 佐々木彌嗣
本府鐵道局技手 宮本 直助
同 根山 知男
同 古賀 義人
同 渡邊 武夫
同 都田淳三郎
任本府鐵道局技師（七等）
本府稅務監督局 井山 德夫
任本府稅務監督局副事務官（八等）
本府遞信局事務官 信賀 一
任本府稅務局事務官（七等）
補京城稅務監督局
補甲山公立農業學校教諭（七等）
甲山公立農業學校長
（忠南道技手）宮武 貞松
任朝鮮公立實業學校教諭（七等待遇）
（忠南道技手）木村 茂
任朝鮮公立實業學校教諭（七等待遇）
明倫專門學校技師
本府土木部技師 林 誠
京城公立中學校 潮湖 岩術
朝鮮公立實業學校長 伊藤 喜代
依願免本官（各通）
朝鮮產業技師 大津 陸紹

人

◇杉本和三郎砲兵少佐（前任京城師團參謀）當任挨拶のため十日本社來訪（寫眞は同少佐本社玄關にて）

東西南北

京城棋界でも第一の名物男氏、酒を飲む中に愉快になつて大いにやつてゐるが▲最近將棋の盛岡五段の來城に伴つて、我が時來れりと山田鷹伯その他の將棋天狗の面々と數久家に寄合つた▲勝は京城一を以つて任ずる勝三段、その鼻息たるや當るべからずであつたが、小手ならしで山田鷹伯と對戰した盛岡五段がタヂく▲に相違して勝三段がタヂく▲傍觀の盛岡五段に冷かされて勝三段大いに頑張つたが、大勢如何ともなし難く遂に敗戰した▲勝三段曰く「あれ位にして置かぬと弟子共が打たぬといふからね」とその心臓の强さは相當のもの（寫眞は勝三段）

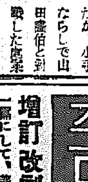

東北帝大教授 工學博士 濱住松二郎氏著
金屬
訂正二版　著者は東北帝大に於て金屬材料學を講ずる專十五年、先に「金屬概論」を著はして今名あり、本書は同書刊行以後最近十年間に於ける斯界の進歩を著者一流の明快平易なる筆致を以て論述したるもので、殿米の新研究をも網羅する。十二章、折出硬化理論に至るまで金屬の物質構造に關する最近の研究に論及してある。本書は金屬學であると共に金屬材料學であり、工學者、技術者の必讀書である。重ねて推薦する。
菊判上製本 函入　定價金三十五圓　送料

東北帝大金屬研究所 理學博士 小久保定次郎氏著
アルミニウムの性質と用途
新刊　世は擧げて輕快國力なる輕合金の探究に一路邁進の秋、我國に於ては比較的新しい金屬アルミニウムの研究は未だ日淺く、アルミニウム及び其合金の特性に關する研究は、現在の時局下に於て、その應用に關して組織的に、化學的、機械的、電氣的に記述したもので、研究者のためにも、學生のためにも好個の參考書である。
菊判上製本 函入　定價金四圓　送料金二十一錢

理學博士 岩崎重三氏著
新稿 廣鑛物鑑定岩石吹管分析及地質
新稿改刻十一版　本書は斯界の權威たる岩崎博士の一大力作にして初版以來版を重ぬること正に十、今回第十一版を刊行するに際し、內容を刷新し時代の要求に適合せる新稿を以て充滿せしめ、斯界の地質鑛物學者、教員、學生、特に鑛業家、鑛山家に推奬する新著である。
◎內容略目 1.鑛物鑑定表 2.鑛物成分表 3.元素表 4.結晶學 5.吹管分析表 6.岩石鑑定表 7.世界地質時代一覽 8.日本地層分類表 ◎索引（和文、英文）
ポケット判上製本 函入　定價金五圓　送料金二十一錢

理學博士 岩崎重三氏著
日本探鑛法
增訂三版　本書は斯界の權威たる著者が、金及び其他の有用鑛物の探鑛方法と其の原理を、何人にも解り易く、平易なる文體を以て詳述せるもの。本邦の鑛床を說き起して金、銀、銅、鐵、石炭、石油、其の他の有用鑛物に至るまで論述し、更に鑛物の探鑛方法を概說してある。
菊判上製本 函入　定價金四圓　送料金二十一錢

工學博士 山田復之助氏著
鑛山の開發と經營
第四版發行　鑛業成功の要諦は鑛業者が經營を理解するにあり。本書は斯界の權威者たる著者が此の缺陷を補はんが爲に、學術を骨とし經驗を肉とし多年の研究を傾けて鑛山の開發と經營の原則と技術の實際を詳述したものである。今や時局下非常時經濟體制に當り、鑛山投資家、金融家、技術家及び事務家は勿論、苟も鑛業に志ある一般讀者の一讀を薦む。
菊判上製本 函入　定價金三圓五十錢　送料

佐賀高校教授 理學士 山崎榮作氏著
平面解析幾何學通論
增訂改刻版　本書は我が數學界の明星と仰がれる「山崎の數學叢書」中の一篇にして、著者多年の研究と經驗とを結晶して高等學校生徒に文檢受驗者の爲に、著者が心血を注ぎて論述せられたる力作の結晶である。平易懇切に而も嚴正を失はず、數百の問題に明快なる解答を附し、その問題の程度に就ても多年に渉つて收集して解答を示し、公式一覽表を完成して讀者の勉學に供し、今や大增訂改刻版の新著は學界に見ゆ。著者の持論たる受驗一冊主義を徹底せる著書として斯界に於る寶典として敢へて推薦する
菊判上製本 函入　定價金六圓　送料金三十三錢

濱住松二郎著 近代の金屬材料 8.50 .33
濱住松二郎著 冶金學 3.00 .31
濱住松二郎・谷口光平・菊田多利男著 鑄鐵 3.50 .31
本多光太郎著 鐵及鋼の研究 1.¥4.50 2.¥3.50 3.¥4.50 4.¥5.00
遠藤彥造著 鐵鋼の腐蝕と防銹の研究 12.00
小久保定次郎著 アルミニウム合金の表面處理法 近刊
岩瀨慶三著 鐵鋼の狀態圖 2.50 .31
近重眞澄著 東洋錬金術（邦文・英文） 2.50 1.50
加瀨勉著 金屬と人生 3.50 .31
加瀨勉著 金屬と工藝 3.00 .31
庄司務著 標準工業分析法 2.50 .31
中江大部著 油脂工業化學 7.00 .33
中江大部著 石鹼製造化學 7.00 .33
西岡勇志郎著 化粧品製造化學 4.60 .33
西岡勇志郎著 香料の配合 4.50 .33
高橋純一譯 ヴエルナドスキー地球化學 6.50 .33
永井彰一郎著 硅酸鹽工業要覽 4.50 .31
永井彰一郎著 土木建築主要材料窯業品化學及試驗法 6.50 .33
森山司一郎著 有機合成化學 上 2.80 下 8.50
山岡望著 有機化學構造論 上 6.00 下 7.50
岩崎重三著 日本鑛床學 6.50 .33
岩崎重三著 金 3.80 .33
岩崎重三著 銀 3.80 .33
岩崎重三著 石炭 6.00 .33
岩崎重三著 應用鑛物學 8.50 .33
山崎榮作著 立體解析幾何學講義 3.50 .33
山崎榮作著 高等立體幾何學通論 2.30 .31
山崎榮作著 高等代數學通論 5.00 .33
山崎榮作著 微分學通論 5.00 .33
山崎榮作著 積分學通論 5.00 .33

發行所 東京・日本橋・大傳馬町一 振替東京二二四六〇番 電話茅場町五五九一番 內田老鶴圃

社説　土木工事の進行難と土建金融の改善

最近官廳土木工事請負入札の不調が屢々と傳へられ、殊に鐵道建設工事にその傾向が强いと謂はれる。金融統制に依り不急、不用事業の建設は全く抑止されてゐることだが、現在工事豫定の諸建設事業は、その主體の官民何れたるを問はず國策の線に副ふものたるは勿論、時局的意義極めて大にして、之が完成は緊急を要するものたるは論ひなし。就中鐵道新線工事の成否は、朝鮮が所謂大陸兵站基地として眞價を發揮するか否か、特に大陸ルートとしての使命を遂行し得るか否かの鍵をなすを以て、工事が順調に進められ各豫定新線の一日も速き開通を渴望せられるものなれば、萬難を排し豫定通り工事の進行を期待するは當然であるが、此の謂はゞ國策事業の工事が請負入札の不調に基因し一時でも停頓してゐる現況は遺憾とすべきものである。素より當局も十分の考慮を拂はれてゐることであらうが、朝鮮鐵道がローカル朝鮮の鐵道に非ざるを想像せば、鐵道當局のみならず官民共に一層の努力を致し、所期の計畫の實現に努めなければならぬ。

△

如く鐵道工事のみに就て云へば、請負入札の不調は請負者側に於ける物資調達の困難にあるもの、如きも、之は表面的にして實相は工事單價の低きに過ぐる點にあると察せられる。此のことは競爭入札の價が、鐵道當局の豫算を常に一、二割超過してゐる點に徴見せられる。斯くて當局は特命請負を以て工事の進捗を圖つてゐるが、茲に危險の陷穽があることに注意を要する。蓋し、競爭入札價格は經濟的採算に依り算定されたものと看做され、之に對し當局が豫算の範圍に於て特命請負を行はしむることは、請負業者に損失を强ひる危險なしとせず、請負業者としては他に損失をカヴアーして貰ふ方法なき限り、工事の手抜き其他の方法を以て特命請負額の限度に於て利益を圖るは當然である。吾人は昭和九年秋の大阪地方の暴風雨に伴つた幾多の倒壞を回想すると同時に、その檢討の根本原因が工事豫算の無理に基く工事の手抜きにあつたことを想出し、特命工事の成果に對し危惧を持たざるを得ない。當局が工事の進捗に關し熱意を寄せ特命請負の非常手段を採りつゝある事情は諒とするが、官僚的な豫算の遂行と云ふ一點に執着し、當初より採算不引合の工事を高壓的に請負はしむる結果の弊を思ふと、事は極めて重大であることに氣付かざるを得ない。

△

斯かる請負状況に關聯し土建金融の硬塞が指摘せられ、請負業者は二重の困難に遭逢し、延て倍土建工事の停頓を齎してゐる。土建金融はその工事總高が一億圓餘に上る朝鮮に於ては、鮮內金融機關として大なる融資先たるを失はず、非常時增進策としても注目せられるものであるが、元來之が金融は一般金融に比し危險性多く、その量の大なるに正比例して警戒せられるが通常である。斯かる際、採算を無視された特命請負が一般化する傾向あるに鑑み、金融機關としては一層の警戒を加ふは自衛上の當然である。が、金融なくして請負業者の施工が至難なるは云ふまでもなく、此の金融難は特命請負と倂せて重視すべき問題である。元來請負金融は一般銀行の作用對象として不適であるか否かは根本的に再吟味を要し、曾て大藏省が滿洲土建工事旺盛の際、請負金融に積極的だつた某銀行に警告を發したことがあると聞く。內地的金融の觀方からすれば無理ない次第であらうが、鮮滿の實際を顧りに無視する譏りを免れぬ。大藏省が斯様に消極的たることは、融資先に不自由せぬ今日に於ては各銀行が請負金融を忌避するは怪しむに足りず、況や工事豫算額が今日の物價勞銀と懸隔して見積られてゐるに於ては、損失が豫定されてゐる請負に金融するは營利機關の本質に背くものとして對手にしないは當然である。茲於て問題は工事豫算の修正が根本要件を爲し、之なくして工事を進めんとする場合には效果を殺ぐか、或は後日の災害を惹起する虞が深い。

挺身隊に參加し　壯、敵陣地に突入
小濱路部隊曉の突擊を敢行す

【○○にて中川特派員】五月十二日の曉の夢を破つて敵の砲聲が轟々と山西の山河を搖がす午前五時だ、砲聲の間を縫つて機銃、小銃の物凄い音、飛鳥寢臺を飛び出した記者は○○城頭に彼我の砲、射擊の實況をまざ〱とみる、敵は山西軍に四川、中央兩軍を合した約七千の優勢な大部隊だ數日來陣地を構築し後方からの彈藥補給を待つてゐた敵部隊は戰備が整つたと見え堅固な陣地と無數の彈藥にものを云はせ射つけく〱しかも我が○○部隊はこの敵陣地から眼下に暴露され敵の砲彈はまともに落下する、敵は重砲の身に身近づ野戰病院の中、○○部の收容場きも出來ぬ將兵が居る赤十字の旗が掲げられる野戰病院をわざと目標にして前後左右に數發砲擊を加へて來た、この非人道ぶり、記者は我が身を忘れて病院に飛び込んでみたが將兵の或る者は軍刀や拳銃を握つてベツトの上に悲憤の淚を流し『身體がよかつたら、たゞでは措かぬのだ、殘念だ』と腸をえぐるやうなこの叫び、再び城頭に引返さんとした鼻さき一間先の樹木にヒユーン、ビユンツと命中、砲彈を裂く轟音、記者は無意識に瞬間的に地に伏せた

パリ〱と飛ぶ砲彈の破片、折れた樹木が身邊に落ちる、頭を一寸もたげるとまたも同じところに萬雷の一時に落ちるやうな音が響いた、その箇所は○○部隊長の位置からも僅か三間位のところである、小癪な奴ツ、記者はもう恐怖を通り越して暴虐なる支那軍に熱鐵のやうな憤怒を感じた、走つては伏せ、伏せては走り再び城頭から敵前をみればおゝ友軍の精鋭な砲隊よ、殷々たる砲聲は敵陣をふるへあがらせたものゝやうだ

暫く 敵は沈默した、敵は○○部隊の前面約四里に大展開し幾何の支流を一つ隔てて對峙、既に火蓋のすさまじい叫びの火蓋はきつて落されたのだ、正午までに敵の射つた砲彈は二十發にのぼり○○の中央にあるラマ塔が敵の好目標になつてゐるのだ、晝食をとるのも忘れ記者はあまりにも鮮かな友軍の砲擊戰を凝視した城壁の上を○○の市街を一めぐりし南門に至る、敵もなか〱頑强だ、約三里後方に戰鬪司令所があつて師長が督戰隊を勵り第一線を激勵してゐる、進んでも、退つてもやられる敵軍は死物狂ひだ

午後三時鈴木部隊小濱路隊に前方六キロの部落三つとこにある敵の山砲二門を占領奪取すべく〃挺身隊〃となつて敵陣に突入する命令が下つた、記者は『新聞記者も一緒に行きませう我々の奮戰を觀て下さい』と兵の熱烈な聲をきくともう自分の危險を顧るいとまもなく決意を固めてこの挺身隊に參加した

許村 部隊長、李中佐、野村隊長が乘馬で城門まで見送つてくれる『シツカリやつて呉れ、十分用心してた』小濱路挺身隊は嚴々として敵陣に進む、城壁から『オーイシツカリやれよ』『用心しろよ』『元氣で歸つて來いよ』と手や日の丸をふつて見送る、自から眼頭が熱くなる、とめどなく淚が頰を傳ける、城門が遠く〱かすみの中に消えてゆく、右方は敵陣地だ、○○から約四キロ麥畑の中を進行すると前方に蒼褐の支那服を着た奴と數名の苦力がキヨトンとしてこちらをみる『おやぢ』と注意深く進むと敵壕を掘つてゐるではないか、向ふは友軍と思つてゐるらしい、ジリ〱と進むと氣づいたらしく作業道具を放つぽり出して自慢の家の中へ逃げ込んだと思つた瞬間、ダダダダツと重機關銃の猛射を浴びる、パツと散開して輕機關銃で應戰するや今度は對岸の高地からも重機を浴びせて來る

記者は麥畑の中に伏せたまゝ四十五分間敵彈雨飛の中をジーツとこらへてこれを避けた、麥の穗をかすつてシユツ、或はシユーンツと機銃彈が飛ぶ、〱挺身隊は右に左に彈雨のなかに散開して應戰、猛射で應酬する、麥畑に身を伏せながらほとんど腹ばひになりながら五十、百と前進する、挺身隊はいま窪地の不利なところに全く敵の集中射擊を受けてゐるのだ、大地は燃えたつてゐるため腹ばひの腹や手が熱いといふよりいたくなるこの中に戰友達はお互ひに名を呼びながら激勵し合ひ『おい××お前の頭が高い、危ないぞ』と部下の身を案じて彈雨の中に走つて來た○隊長に、部下は『○隊長殿の頭の方が高いです』と上官の身をかばふ、部下『××は○隊と○隊との連絡にあたれ、直ちに○隊に連絡すべし』嚴い敵が麥畑に走る『ハツ』と返事した兵は麥畑の中にムツクリ立ち上つて一目散に前線に飛び出した『おい、危ない、用心しろ』しぼるやうな○隊長の聲、白獸の家には銃眼があつてそこから射つのだ『進むも退るもやられるなら、遮二無二前面に躍進しよう』小濱路隊長の悲壯な聲だ

猛射 の下にはや三百米前進し更に百米前進、河岸に進出することが出來た、あゝこの時對岸に渡る唯一つの橋は敵に計畫的に破壞されてゐる、もう陣地を轉換して戰法を變せねばならぬ、肉眼で見える敵の壕、敵の山砲、敵の銃座約五百名の敵に對してゐるのだ

そのうちに對岸方からも重機關銃を射つて來る、山砲も迫擊砲も無茶苦茶に飛んで來る生々しい決死的挺身隊の激戰の實況をカメラに收めようとして何回も輕機の附近に迫つたが敵彈が雨ふる如くにして飛んで來るためたうとうこれは斷念しなければならなかつた

晝食をしてゐないのと水筒をもつて居らず飛び出したまゝの記者は咽喉が吸付けるやうに感じる位渇を覺える、陣地を轉換して五百米ほどある右方部落に入るため記者は隊とはぐれてしまひ單獨で麥畑の中を走つては、伏せるといふより滑り込み、これを三、四間毎に繰り返す、なか〱部落には達しない、麥畑も刈り出されて露出した平地が二百米も續いてゐる

敵の機關銃座はちやうど記者の横つ腹にあたつてゐる、ダダダダツ、また射つた、砂煙が記者の數尺前にあがる、今までは手から滑り込んでゐたがもうその餘裕がない足からの滑り込みだ、パラ〱と記者の左の方へも挺身隊員が現れて來た

再び 起ちあがらうとする際に山砲と機銃を浴びせて來た、輕機を射擊するところに敵彈が雨霰、この時松本義一步兵一等兵は左前頭部、竹田榮雄同一等兵は右大腿部に貫通銃創をうけ一同の血は逆流した『射てッ、射てッ』一人の兵が叫んだ、そこに山砲彈が飛んで來た、今度は西村清五郎步兵一等兵が腹部をやられた、負傷だ、記者と二間と離れてゐないところでまざ〱と見たのだ

交戰二時間餘、友軍の野砲陣から物凄いうなりが飛んで來て敵陣を粉碎し出した、小濱路挺身隊は夜に備へて隊を整へ一應○○に引返した、時に午後七時、○名の負傷兵を出したが敵に多大の損害を與へることが出來た

この日の戰鬪では全線で戰死○名負傷○○名を出した、記者は挺身隊に參加してこゝに尊い決死從軍記を草することが出來た、その後敵は紫の定山砲四門をもつて○○城內に射ち込んで來た、彼我の砲擊は翌十三日午前五時まで續き、小濱路隊は曉の突擊を敢行して敵の一陣地を占領することが出來たのは十三日午前十一時であるがまだ彼我の砲、銃擊はやまず十三日夜も壯烈な夜襲戰が行はれるだらう敵は十二日夜漢口からこの日のことを「○○部隊を○○に殲滅しこれを擊退將兵一千名を捕虜として死傷一萬名にのぼり多大の損害を與へた」とまたデマ放送をした

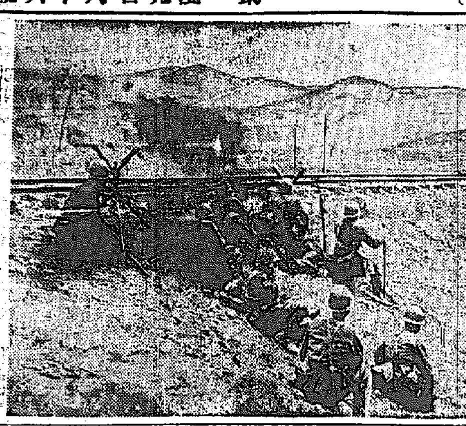

◇寫眞◇…山西南部同蒲路に沿ひ敵前八百米で觀測を行ふ細川部隊觀測班

朝鮮の農業經濟（二）（續）
南鮮の畓と北鮮の田
水原高農教授　廣田豐

試に 江原、京畿、並に南鮮六道を以て南鮮とし江原を除く西北鮮を以て北鮮とすれば次の諸畓が生れる、しかして此の南北の分割は地勢に即するものであり又其の面積も略々伯仲の間に在る

即ち南鮮に集るものは稻を初として大麥、裸麥、甘藷、茄子、西瓜、水芹、葡萄、柿、陸地棉、苧麻、莞草、楮、人蔘、麗草、薄荷を算する

北鮮に集るものは燕麥、粟、稗、黍、蜀黍、玉蜀黍、小豆、綠豆、蕎麥、馬鈴薯、甘藍、苹果、在來棉、大麻、胡麻を數へる

小麥、大豆、蘿蔔、白菜、蔥、胡瓜、南瓜、甜瓜、大蒜、蕃椒、梨、桃、胡麻、荏胡麻、杞柳、除虫菊、桑は南北何れにも發見される

南鮮は稻、水芹、莞草等畓の作物に富み田の作物に麥類と蔬菜の甘藷、茄子、西瓜、果樹に葡萄、柿、工藝作物に棉、麻、楮、人蔘、麗草、薄荷を有し比較的に豐富を語る

北鮮は畓の作物はなく大部分の田作物と蔬菜に馬鈴薯並甘藍、果樹に苹果、工藝作物には棉と麻類とを示す

之を要するに畓の作物は南鮮に多く田の作物は北鮮に多い、換言すれば南鮮の畓北鮮の田を意味するものに外ならぬ

更に 南鮮と北鮮とに於て乖離する作物を配列すれば次の如きものとなる

即ち稻に對する燕麥、稗、黍、蜀黍、玉蜀黍、小豆、綠豆、甘藷對馬鈴薯、茄子、西瓜、水芹對甘藍、葡萄、柿對苹果、陸地棉對在來棉、苧麻對大麻、莞草、楮、薄荷に對するものは缺くが最近北鮮の高地帶に亞麻並除虫菊が次に奬勵されつゝある

是に由れば北鮮は南鮮に比し原始的作物に多く耕地一戶の面積並畦畔の耕地に對する比率の大なることゝ共に疏放なることが首肯される

斯くして作物の栽培は種類により甚だ地方的なることが諒解される、而して其の然る所以のものは其の地方の土性並氣象等々の自然的條件に負ふ處頗る大なるものあるは勿論であるが更に經濟的條件が作用することも忘る可きではない

耕地 を分ちて畓田の二つとする

畓に採用さるゝ作物に種々ある、元來畓とし云へば水稻を栽するが常である。又田を畓に變換するは水稻を栽培せむが爲めに外ならぬ、しかも之に採用さるゝ作物には水稻の外に水芹慈姑蓮根莞草薄荷等が擧げられる

水芹は最も廣く栽培せられ主として副食物に利用されるが都會地近郊に於ては販賣の用にも供せられ販賣の爲めのものが多い

慈姑蓮根共に都會地近郊に限られる

莞草は比較的肥沃な畓に採用せられ敷物容器スリツパの原料となり自家用販賣用の何れにも利用され又屢々原料としても販賣される

薄荷は山間の谿谷に缺く處に濕潤の特效地として自家用に供せらるゝを以て常とするが最近販賣を目的とするもの漸增の傾向に在る

以上の作物は何れも田作に不可能なるを以て畓に採用さるゝこと何等異とするに足りぬが田作物にして畓に採用さるゝもの決して少くはない

即ち陸稻、大麥、小麥、裸麥、粟、稗、蜀黍、大豆、小豆、綠豆、馬鈴薯、大菜蘿蔔、大麻、ウマゴヤシ、紫雲英、ヘアリーベツチが之である

以上の內其の大部分は水稻に組合はされ其の裏作としての存在を保つに過ぎぬが畓作物と同樣水稻を驅逐して之に替るものがないでもない、即ち大麥陸稻稗大麻が之である

酒造組合令　近く公布實施

【京城電話】朝鮮における酒造組合は大正七年仁川ほか五ケ所に設立されて以來漸次發達を見、現在組合數百四、組合員三千三百三十六人を數へるに至つたのであるが現物の如き任意組織ではその運營上十分なる活動が出來ないのみならず各種豫定施行などの業務遂行上にも種々支障があり特に最近に於ける酒造業の躍進と酒造分野の調立に伴つて之が組合組織の整備强化をなし之に法的根據を與へて酒造業の堅實な發達をはかると共に酒税行政の完璧を期するため本府では酒造組合令を制定すべく先般來種々準備中であつたが十日の定例局長會議に右組合令の決定を見るに至つたので近く公布と同時に實施される見込である

訪伊少年親善使節を送る
〈派遣の〉

盟邦伊國へ少年親善使節團に半島から唯一の代表者となつた京城商三年生田中治男君は、十四日京城發一路東京に集合の上晴れの壯途に就くが、同校では十三日午後八時から、同君の門出を祝する壯行會を開催

京畿道商生の赤誠

去る六日の防空演習日に京畿道立商業學校では大村校長以下全校の職員生徒六百五十三名が晝食を節約して五十四圓四十五錢を得たので、九日大村校長は本府に出頭國防獻金として申出た

國境部隊慰問團　竹中中尉ら入城談

大阪在郷軍人聯合會支部副會長竹村田雄中尉以下一行六十一名は國境第一線を護る郷土部隊慰問を終へて歸途十日午前十時半入城三重旅館にそれ〲分宿十一日內地に向ふが竹村中尉は語る

第八師團管下一市一郡から各代表を選拔して慰問團を結成して來ました、約三週間に亘り國境線守備の郷土部隊と會見しましたが皆元氣でした、しかし連絡の不調からか國境第一線將兵には慰問使並に慰問品に惠まれてゐない樣です、此の點は歸郷の上充分研究して今後とも〱我等の將兵を慰めたいと思つてゐます

模型飛行機競技會　けふ汝矣島で

帝國飛行協會主催第三回全鮮模型飛行機競技會及びグライダー競技會は十一日午後二時から京城飛行場に模擬競技だけで七十名の出場者を得て盛大に擧行される、尚當日最初のグライダー曲技飛行も行はれ航空事務の鐵原一等飛行士の曳行で、遞信局航空課林茂一等滑空士がグライダーで京城上空を飛翔する

全延專勝つ　選別蹴球戰

全延專對全中學選別蹴球試合は十日午後五時十四分より京城運動場にて全中學のキツク・オフで開始、一——一で全延專勝つ（審判金容

全延專 2（1—1／1—0）1 全中學（審判……尹致瑛兩氏）

全延專		全中學
朴延錫	LW	李由煥
朴元植	LI	朴庸燮
金成圩	CF	金洪東
宋昌師	RI	黃炳顧
金昌福	RW	方在明
朴明三	LH	劉承仁
李容一	CH	朴利錫
朴順喆	RH	朴益煥
鄭龍洙	LF	鄭南洪
李永鶴	RF	閔丙卿
金敎銘	GK	白弘錫

【全中學】計 5 3 7 0　後 3 2 5 0　前 2 1 2 0
【全延專】計 11 2 6 0　後 5 1 4 0　前 6 1 2 0

城大先づ勝つ　學生籠球リーグ

朝鮮學生夏季籠球リーグ第一日の大學籠球戰は十日午後五時より城大コートで擧行、城大勝つ

城大 43（26—17／17—12）29 普專（審判金、李兩氏）

雜株部分高　夕刊後市況

一般に强含みの持合を示したが砂糖株が俄然買はれ曾遠系の連株は小膨りを示してゐた
▲エンスイ港製糖六一圓五〇錢新一〇圓三と一圓高
▲物株製鋼五七圓丁何新一九圓十錢高
▲朝鮮石油は倍額增資決定にて六圓五と一圓高

大阪短期引節塩配

大新	八三、四二	不變
新東	一五一、四八	不變
鐘紡	二五二、四三	一高
滿鐵	八〇、四三	不變

横濱生糸後場　當 六五六　先 六八四
福井人絹後場　當 八八、〇〇　先 八九、五〇

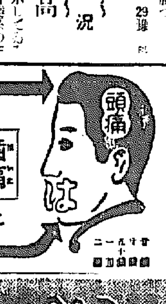
齒痛と頭痛に　一回効散
キヤメの迅いが評判の一回効散は神經痛にも大變よくきくと言つてドコの藥店でも近頃大評判の賣れ行です　一論より證據一度おためし下さい
本舗　大阪　森田興藥所

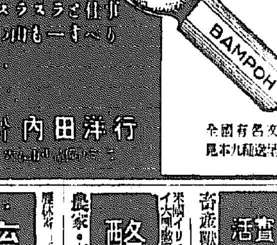
バンポーペン
國産最高基準品
BAMPOH
内田洋行

小兒科　內科　レントゲン科　今村病院　院長　醫學博士　今村豐八
入院隨意　往診は可成午後一時迄に御申込みを願ひます

發芽保存率100%
新發賣！天下唯一の胚芽米專用機
登録商標　清水式回轉円筒型精穀機
代理店　京城府黃金町一丁目　泰明商會京城出張所
製造發賣元　東京市神田區五軒町三　合資會社　清水商會

新刊　新事務必携　全部改稿
日本產業能率研究所長　上野陽一編
事務家虎の巻　初版發行以來江湖の絕讚を浴びた事務必携は、時代の躍進に鑑み前著を全部改稿して時代に適切ならしめた。前著購讀者も是非一讀する
生產の擴充と能率の增進を必要とする所以は茲にある。之はありきたりの日用便覽ではない。我國能率界の權威上野先生が事務とる人々の爲に必要な一切のことがらを、能率の立場から說いた執務要領であり、事務寶典である。事務とる人は必ず一本を備へられよ！
價一・八〇

計算必携　十二版　岩垂至・小西彥太郎編
商業實務の大半は計算事務である。計算を離れて經濟は成立しない。本書は凡ゆる計算表・換算表・早見表・複算表を始め、有價證券・重要商品相場の變動、爲替の騰落さては金利の變動等數理に關する全部門に互り收錄し、一々說明と算例を設けて算出法を示してある。本書一冊あれば如何なる場合にも亦高等數學によるべき複雜なる計算も何等手數を要せず答を得
價一・二〇
經濟問題解說（廿版）
政治經濟新語解說（十版）
外國爲替の常識（十一版）
東京市神田區駿河臺下　同文館

新興智識の六月號
理論實際　機械及電氣
研究にも實地學習にも眞に役立つ最優誌
內燃機關邦譯文獻集
機械工學活用表
新編實用　農藝寶典
增訂實驗活用　園藝寶典
實驗活用　林業寶典
實驗活用　畜產寶典
酪農經營法（フレザー式）　花島周一・市川清水・廣瀨法潤譯
畜產加工の實際
葉菜類栽培の實際　小北木榮治著
農產增收新智の六月號
農業及園藝
斯道の學理と實際とに眞に役立つ最優誌
發兌　東京本郷區森川町七〇　養賢堂

日滿對抗陸上競技
今夏七月新京で擧行に決定
引續き京城でも催す

【新京電話】友邦滿洲國陸上競技聯盟が日滿陸上競技聯盟の陸聯加盟を慶祝し陸上競技發達をはかり併せて日本選手強化の一端に資せんと今夏七月下旬新京において日滿對抗競技大會を擧行したき旨を希望し日本陸聯と内交渉あり日本陸聯では目下計畫中であるがこれが準備に着手すべく去る四日技術委員會開催、選手數、競技種目等につき協議を重ね各方面の理解を得てその承認を得たので九日正式に決定した、なほ奉天、大連、京城においても競技會開催を…

所謂代表者

五月二十八日龍山野砲隊營庭に於ける合同告別式々中男子隊代表者席は私語甚しく臨所に緊迫が立昇つて居た、殊に○町四の防護團員代表數名はのべつに喋りつゞけ…傍らに居た他町の防護團幹部らしい紳士に注意されたがそれでもお喋りを止めず、寧ろ注意者を揶揄するが如き言動を弄して居た、其教養の無さ加減と不眞面目に呆れざるを得なかつた、最も敬虔にして眞心から弔意を表すべき場所柄を意識しない是等の所謂代表者なるものは潔く列席せざるに如かず（愛國者）

電車々掌君へ 並車掌君へ

電車に乗る者は誰しも氣がつくことであらうが近頃電車の中で車掌が乗車券のランデブーを見る、五錢で電車にのせてもらつておまけに鈴乗さで見せてくれるから有難い？ひどいのになると乗客の前で公然と擦りをさゝやく者がある、御本人同志はさぞ嬉しいことであらうが見るもの眞につらい、眞面目な神聖たるべき職場を利用してランデブーをするとは餘りにも節度なことではないかと思ふ、それ程ランデブーがしたかつたら後で落合つてゆつくりやつたらよからう。

目につく金の身廻り品

…金の眼鏡が…麗々しく…眞面目に…時局に…（愛國婦）

京城府内公立小學校兒童陸上競技會
けふ京城運動場で擧行

京城府公立小學校教育會主催第五回京城府内公立小學校兒童陸上競技會は十一日午後一時から京城運動場トラックで盛大に擧行されるがこの競技會の覇權を目指して各校の選手は毎日の如く練習に精進、今年は早春から練習に刻苦精進、今年こそは各選手共に充實した記録を所持する各校實力相伯仲し覇權の歸趨は全く逆睹し難い、たゞ熱と元氣と運命がこの日の勝利を左右させるのだ

◇參加校……南大門、西大門、櫻ヶ丘、永登浦、三坂、東大門、元町、鍾路、櫻井、龍山、日出、南山

◇種目……▲トラック……百米、四百米繼走▲フイルド……走巾跳、走高跳、三段跳

弓道奉射會 新らしく京城神社で

京城府内十五の弓道團體を糾合して七十萬氏子の銃後體位を弓道精神を通じて向上せしめようと六日京城神社奉射會が生れ第一回優勝旗爭奪奉射會を十二日（日）京城神社の例大祭日午前九時より櫻谷弓場に於いて盛大に開催することとなり一般府民の參加を希望してゐるが十一日正午までに京城神社々務所へ同會費（五十錢（要良））を添へ申込まれたい

大學高專弓道

朝鮮學生弓道聯盟主催第一回全鮮大學、高專弓道大會は第一日十一日（土）午後一時より本府弓道場で個人戰（一手五射）第二日十二日（日）團體戰（二十射）九時より擧行される

兒童陸上大會
京城府内小學校

京城府公立小學校教員會運動部主催の第五回兒童陸上大會は十一日午後一時から京城運動場で開催雨天の際は十八日午後一時に延期

中等庭球大會

中東佛教主催第四回中等學校庭球選手權大會は十一、十二兩日京城明倫町中學コートで開催されるが參加校左の通り

京商、仁商、儆文、善商、養正、商工、中東商、培材、普成、徽文、大田商、京商工、以上十二校

全朝鮮男子中等學校庭球選手權大會
十八、九兩日…本社後援で開催

京城府商主催、本社後援の第十七回全鮮男子中等學校庭球選手權大會は來る十八、十九の兩日京城運動場庭球コートで擧行、試合第一日正午より、第二日は午前八時から開催されるが、本大會は來る八月伊勢神宮に於ける全國中等學校大會の前哨戰だけに白熱戰を豫想されてゐる、なほ參加希望者は來る十五日までに京商庭球部…

學生蹴球 リーグ戰績

朝鮮學生蹴球リーグ戰は十日から開始第一部（△相撲）…延期された…この掉尾に決戰、優勝すれば六戰六勝の全勝をもつて…

「春田譜」……（朝鮮の春懸賞寫眞準特選一席）……木浦光州撮影 篠原勝利氏作

高專蹴球リーグ十日現在（第一部）

順位	校	勝數	比率
1	醫專	5	1000
2	法專	4	750
4	藥專	3	600
2	世專	3	750
5	高農	2	500
6	延專	1	200
7	普專	0	000

（敗數）0 1 1 2 2 4 4

備考…○勝 △無勝負 ●敗

【第二部】

順位	校	勝數	比率
1	高商	3	1000
2	高農	2	667
3	高工	2	367
4	藥專	1	633

【敗數】0 1 1 2

實業野球勝率（六月八日迄）

實業野球も鐵道對遞信二回戰（十一日午後一時）京電對殖銀二回戰を餘すのみとなつた、殖銀六勝一敗、遞信五勝三敗、京電五勝四敗、鐵道三勝六敗、府廳二勝七敗の戰績であるが殖銀の優勝は既に確定した、遞信、京電の二位爭ひは十一日の試合で決定される鐵道對遞信、京電對殖銀二回戰は試合そのものの興味と共に順位爭ひの意氣を持つてゐる

	殖	鐵	京	遞	府	勝	試合數	勝率	順位
殖	×	2	0	2	2	6	7	0.85	1
鐵	0	×	2	0	1	3	9	0.33	4
京	1	1	×	1	2	5	9	0.55	3
遞	0	1	2	×	2	5	8	0.62	2
府	0	2	0	0	×	2	9	0.22	5
敗	1	6	4	3	7	×			

8-7 殖銀勝つ 銀行軟式野球

京城銀行團軟式野球リーグ戰殖銀對全勝戰は九日午後五時十五分から京城電氣球場で大平球審、築瀬、吳藤兩氏審判の下に殖銀先攻で開始、八對七で殖銀勝つ、閉戰六時廿分

殖銀（先）1 0 1 0 1 0 5 — 8
全勝 3 1 2 1 6 0 0 — 7

…次の爭覇を期することになる、なほ第一部は一戰、勝一無勝負、既に稍高頭に優勝確定

けふのスポーツ

（野球）▲實業リーグ▲鐵道對遞信 午後一時▲京電對殖銀 午後三時、京城球場
（陸上）▲第五回小學兒童陸上競技會 午後一時、京城運動場
（庭球）▲九大對城大硬球定期試合（シングルス・ダブルス）午後一時、城大コート▲府廳內選手權 午後一時、京城コート
（籠球）▲學生夏季リーグ▲法專對大學（A）午後二時半、城大コート▲朝鮮銀行主催中等リーグ 午後一時、儆文小學コート
（排球）▲大學專門リーグ 午後一時、龍山コート

獻金
國防獻金 ＝九日扱＝

一金三圓十六錢也 平安南道寧川邑 南山小學校 兒童一同
日計一金三圓十六錢也
累計一金四萬六千九十八圓六十四錢也

皇軍慰問金

累計一金七萬八千二百五十一圓十六錢也
總計一金十二萬四千三百四十九圓八十錢也

獨學で小學教員！ 小學教員受驗講義 本講義で各府縣檢定試驗合格悠々教壇に立ち得
全六卷一時送本四圓八十錢 全國檢定試驗一覽つき見本 無代進呈 帝國教育協會 東京市杉並區高圓寺五丁目 振替東京八三四九五番

長期國防の日本！ 入營入團準備講義 半島志願兵制愈々實施さる 奉公の準備必讀教典
陸海各六卷 軍國有益記事滿載美麗見本 無代進呈 兵事研究會 東京市杉並區高圓寺五丁目 振替東京二〇〇五〇番

汽機 汽罐 附屬機械工具 バルブ コック ポンプ、罐手 扇印、楽印 煖房、給水用品 藤花印 ラヂエーターバルブ デスタ裝置 バクレスバルブ 大阪市西區本田三番町一七 安藤商會 電話西一八八二・四五番

造製械機山鑛築建木土級高 ウインチ ミキサー クラッシャー 元賣發造製 嶋屋商會 大阪市西區立賣堀北通四丁目四 電話新町695・5353番 工場 大阪市港區南岡町 カタログ進呈 創業明治卅七年

食料紅 オブラード バター 藥用香料 菓實香料 高級品 大阪市西區川口町 西本商店

ノビリー 活動寫眞映寫機 常設用トーキ映寫機 附屬用電氣蓄音機 最高！映寫力ヲ有ス優秀品他無比 大阪市西區京町通 寺田清本店 電話新町一四三番

ベビードレス 小供用雜貨 專門製造卸問屋 お仕入れは製造元え 店名御記入 申込ニ限リ カタログ進呈 大阪市此花區上福島中三丁目 高橋鐵吉商店 電話福島一九二〇番 工場 大阪市此花區玉川町三丁目

錢入 袋物現金問屋 株式會社 廣島屋本店 大阪市東區博勞町一ノ二六 (商報送呈)

婦人子供服用 ボタン、バックル 大阪市南區谷町三丁目 中川釦店 電話東三五三二番

音樂隊用具 紅屋樂器店 大阪市南區日本橋四ノ五四 振替大阪一〇四七二七番

マルピー印 オファナール 旅行時の船車よひに 百の理論より先づ一服を!! 斯んな時には是非！ 疲れたと思ふ時。身体がダルイと思ふ時 能率を上げたい時。スポーツ競技の前後。旅行時船車に乘る時。飲酒の前後。人込へ出る時。 包裝 拾錠入 貳拾錠入 五拾錠入 百錠入 五百錠入 發賣元 大日本製藥株式會社 本店 大阪道修町 支店 東京本町 疲勞恢復 防止 （全國到る所の藥店にあり）

マルピー印 アルコンぢ 治療藥の選擇が先決 痔疾に罹つたら早く手當を加へて治すこと、然し痔疾藥は選んで使用せぬと折角手當を行つても藥の選擇が誤つてゐたのでは徒らに費用を多く不愉快な日のみ消費し經濟的な損失であるばかりか健康上憂ふべきことです アルコンは獨特の新方法で弊社が造つた痔疾患者待望の鎭痛、止血、殺菌、防腐の効能を持つた痔疾藥です。 發賣元 大日本製藥株式會社 本店 大阪道修町 支店 東京本町 アルコン型 （全國到る所の藥店にあり）

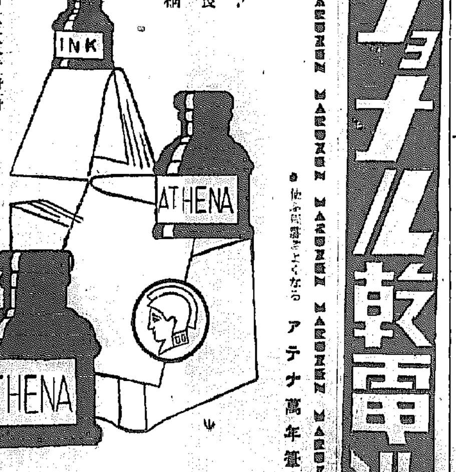

日本のインキを代表する アテナインキ 法論段違の絶優テナア 精良！ 鮮美流麗 丸善インキ 丸善スタンプインキ 丸善チエツクインキ 丸善製圖用インキ 丸善墨汁 丸善朱墨汁 二オンス入 三十錢 使ひ易くなる アテナ萬年筆 最寄りの文具店でお求め下さい MARUZEN

ナショナルランプ用 ナショナル乾電池

學習に大切な頭の藥 ノーシン

武田發賣品 スポーツの傷に 武田の外傷藥 サキシロン すり傷、打撲傷、靴ずれ等……怪我をしたとき、直ぐサキシロンをつけますと、殺菌消毒作用によつて傷の化膿や恐ろしい病菌の侵入を防ぎ、痛みを去り、傷口には速に爽皮や肉芽を新生して傷のなほりを早めます。本劑は醫家の使用する創傷藥サキシール に殺菌消毒藥と鎭痛止痒藥とを配したものです。【効能】外傷一切、火傷、皮膚病、凍傷、アレ止等 大阪市道修町 武田長兵衞商店

法人登記公告 京城地方法院

商業登記公告 京城地方法院春川支廳

法人登記公告 全州地方法院金良場出張所

法人登記公告 全州地方法院

商業登記公告 京城地方法院開城支廳

法人登記公告 全州地方法院群山支廳

法人登記公告 京城地方法院開城支廳

法人登記公告 全州地方法院鎭安出張所

法人登記公告 平壤地方法院成川出張所

法人登記公告 京城地方法院錦山出張所

法人登記公告 京城地方法院平昌出張所

法人登記公告 京城地方法院水原支廳

法人登記公告 京城地方法院金良場出張所

商業登記公告 京城地方法院

法人登記公告 京城地方法院利川出張所

家庭

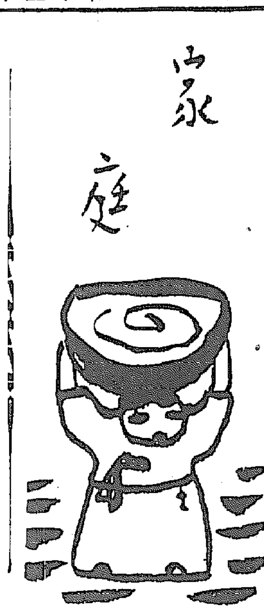

齒列矯正の話【下】

京城齒專助教授　横田成三

矯正 は一體どのくらゐ日數がかゝるものか？との疑問は誰しも持つて居られるに違ひないでありませう、しかしこれは前回にも述べましたやうに不正咬合の種類が無數であります以上これを治療する期間も仲々一言で言ふわけにはゆかないことは最早讀者にもおわかりのことゝ思ひます

一體に矯正治療と言ふものは、他の歯科療法が比較的短い時日で治療結果が現れるのに比べますと、顎骨や其の他組織の發育を促す治療でありますため直には其結果が現れて來ないのであります、よく治療を早くするため歯を急速に移動を行つてはと思はれる方もありますがこれでは組織に無理が出來て骨の良い發育が行はれず從つて結果が面白くないのであります、要は不正咬合の程度と治療を行つた時の顎の發育の度合等々によつて決つて來ます

元々矯正は骨の發育が行はれないと治療が進まないのでありますから治療は一週乃至二週に一回位の通院で濟むのであります、從つて二三週間で終るのは極く早いのでありますし又二、三年かゝつたのも通院の日數はそれ程多くはないのであります

しかし 通院日數は少くても全體の期間が永いので相當根氣よくなければ成らないことは事實であります、最初相當熱心であつても少し治りかゝると怠り勝に成るのは人情でありますがそれでは良い結果は到底望めないのであります、殊に小さい子供さんは仲々醫員との約束が守れない場合が多いので其家庭とよく連絡が出來てないと結果がよくないのであります、それでお子さんでは保護者の方が附添つて來られる方が確に治療が早く終り結果がよいと言ふことは專門家の齊しく認めて居る處であります

以上の話から大體矯正の期間と言ふものを御想像願ひたいものであります、そして其上更に比較的正確な期間を知られたいなら其個々に就いて專門家に相談せらるべきであります

更に讀者は矯正は歯を動かすのであるから歯がブラ〳〵に成つたり或は痛みを伴つたりすることはないかと常に心配せられて居る方があるかも知れませんのでこれにお答へしておきませう

現代 の矯正は昔のと異つて施術は勿論裝置がブラ〳〵になるやうなことはなく、しかも器械は比較的簡單であるために口の中に器械を入れても一二日もすると殆ど器械が口の中にあることを自覺しないやうになるのであります。以上述べましたことは矯正に關して讀者の疑問と思はれる點を書いた積りではありますが其他平凡な何の奇もないものに終つたことは誠に殘念であります。しかし眞理は元來平凡なものでありまして實際の皮肉な高能振りは現代出來ないのであります

でもこれでは讀者には餘り矯正に對して期待を掛けられてない氣持に成られるかも知れませんから最後に筆者が矯正を行つた患者の寫眞を掲げ此杞憂を除つて戴きたいと思ひます圖は十三歳の女の兒で來院當時は甚だしい出つ齒でありましたが治療後二ケ月にして圖の樣に治療したのであります、此寫眞を見られゝば誰れでも驚かれることゝ思ひます。

これは單に咬合が改善されて顏貌の醜形がとれたと言ふばかりでなく、明かに本例の樣なのは其原因が鼻咽上の疾患の除去によるのであります。若し未成のやうな治療をするならば假へ期間が永くかゝつたとしても充分其効果を得られたものと言はねばなりますまい

況や僅々二ケ月で濟るにおいてをやと言ふべき處でありませう、最初の比較に矯正を實施せられた讀者も此樣に例により矯正治療によつて斯くの如く歯合の調節が行はれ明瞭な發育能力を高め、且つ骨の發育により顏貌が著しく改善せられ加ふるにその劣等感までが除去せらるれば偉大な効果を目の當り見られるは現代矯正學も亦大いに將來すべきものであると考へられることでありませう（終）

【寫眞上列は治療前、下列は治療後】

お台所の重寶物
天火を使ひませう
改良電氣小型が出來ました

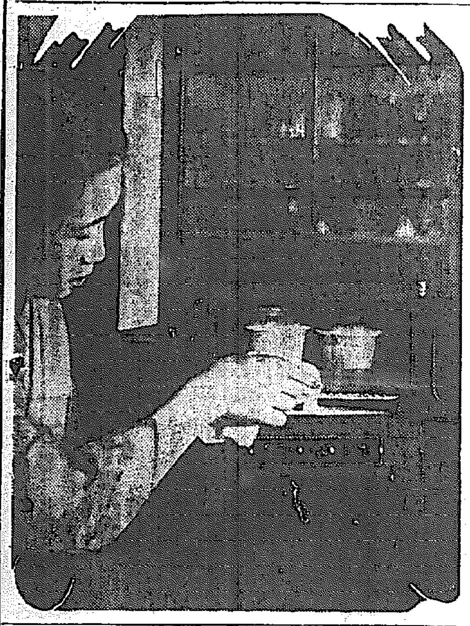

天火 を使つたお料理は榮養價も高く、また天火そのものもいろ〳〵の調理に應用の利く點だけ重寶なお道具ですが、そのくせお家庭ではあまり使はれてゐなかつたやうです、從來の小型天火が餘りに不完全で頼りなく、また大きいものは營業用としては一般御家庭に不向きであつたからでせうが、こんど何處のお家庭でも經濟的にたやすく使へる改良小型電氣天火が發賣されました

試驗 の結果は電氣能率もよく五百ワットの電氣消費量ですから電熱設備のない御家庭でも使へるといふ簡便重寶な製品です、大きさはパンならば二枚一度に焼ることが出來、また鶏ならば一羽を丸焼きにすることが出來るのですから、手頃の容量でせう、上火にも下火にも發熱線が裝置してあり、この上火と下火とは、切替スイッチで切替へられ焼く物に應じてそのどれかを交互に使ふことも出來ます、今試みにこの天火の成績をあげてみますと左表の通りです

品名	上火・下火の別	所要時間
餅	上	一五分
鯛	上	二五分
甘藷	上	二五分
玉子厚燒	上下交互	三〇分
茶碗むし	上下交互	二〇分
玉子丸燒	上下交互	一五分
フライドエッグ二皿	上	一〇分
マカロニグラタン二皿	上	一五分
ローストチキン一羽	上下交互	二五分
ベークドアップル二皿	上	二五分
カルメラプリン六ケ	上下交互	二〇分
カステラ	上下交互	二三分

天火 使用上の注意を申上げれば、トーストですと、パンを上火近くにおき、上面に焼き色をつけてから下面に湯氣をあて、しばらくしてから裏返してもう一つの面を焼くやうにすればよろしい、からすれば兩面がこんがり焼けてしかも内部の柔いものが出來ますお魚も上火で焼きますが、生魚を焼く場合、全體に熱の通るやうにすることは天火では非常にたやすいものですしかし不要の水分を去りつゝ表面に焦色をつけるのには多少の技巧が要りますが、これとて馴れゝば何でもありません

その 他グラタンを初めカルメラ・プリンやロースト・チキン等風味のよいものが出來るのは天火料理の特徴です、なほこの電氣天火を使つて面白いことは、物を茹でる代りが出來ることです。たとへば玉子や馬鈴薯を茹でますにはどうしても湯を沸騰させねばなりませんが、この天火を使ひますと、お湯を使はずに茹で物が出來るのです。天火の内部を通り適りの温度に保つておき玉子や馬鈴薯を入れておきますと水なしで自然に茹だりますから水を湯にする手間も省けて非常な經濟になりますし時間も半分ですみます　お値段は十四圓……京城電氣商會談

我が家の仲好（5）

丁子屋　東田時明氏

犬の愛犬家、それも京城に數へる程しか殘つてゐない天然保存物の珍島犬の所有者で嘗に聞えた（？）丁子屋販賣部長の東田時明氏、ひとたび犬のことに及ぶと非常に多辯の疲れも忘れて相好をくづし

『やあ！、あれですか、あれは私の自慢の犬でしてね、丁度昨年當店花井部の者が土佐に用があるので土佐犬を頼みました處土佐の方から逆に朝鮮には珍島犬といふ立派な犬の居ることを教へてもらつて手に入れた樣な具合ですが、仲々かしこい犬で一度東洋犬を飼つたらもう洋犬は飼へませんよ、私のは牡で珍島の島をとつて〃お島さん〃と呼んでゐます、何しろ物凄い狐に似てゐる處から不徳商人から狐の毛皮として賣込まれるため相當多數殺害されたやうです私が引取つてからまだ一年位のものですが非常によく馴ついてとても可愛いヤツですよ、今お嫁さんをさがしてゐますがいゝお嫁さんはありませんかね……いゝ御主人を持つた〃お島さん〃よ可愛いヤツだ、幸福なヤツだ

紙上病院

關節の病氣

【問】足の關節からつき合ふやうな音がなり病院に通つて多少癒り二箇月位たち又昔は餘り出ず歩く時は時々痛みあり間もなく試驗勉強で無理をしてまた腰の方が激しく痛くなつたので病院に通ひ注射をしてもらひました、其の後完全に癒らずずつと今まで續きますが今は右關節に力がなく足の關節ももつと痛く、腰も背柱迄が痛さうに感じ胸（左）も呼吸が少しにくゝなりました、遠足など出來ず、峠時は特に足の關節が元氣がなくなり坐りたいやうな氣持です（苦學生）

【答】三浦博士　脚氣等の樣なものではなく、どうも關節其のものに何か病氣がありさうです、五ケ月間も經過して居るとすれば勿論慢性のものです、しかも關節の病氣とすればどれもこれも輕視なものではありません又その病氣の性質を定めるといふ事は御手紙だけでは絶對に無理です、やはり外科專門醫に一度よく診て戴いて治療の時期を失しない樣におすゝめします、取り敢へず　レントゲン寫眞を撮つての診斷で宜しいでせう

みじかい

【問】二十歳の男子ですが人並みより短小で悩んで居ます、人並みにする治療法があるでせうか（廿歳男）

【答】瀬戸病院長　短少の問題である、多くは何の故障もなく生理的作用が出來るもので、大なるもの必ずしも生理的作用に適當のものにあらず多くは君の如き事を心配する人は神經衰弱で普通の判斷を得ない人で骨、關節の變化の有無を詳細に檢する事が最も重要です

☆先日豆本を讀むに是非なくてはならぬ擴大鏡がロンドンで十一磅の高値で賣れました

浴衣姿を引き立てる
ご婦人の塗り下駄
粹筋から流行つて　どなたにも似合ふ

『素足に二兩三分の下駄を履き』と言つた古川柳もある位で、昔から東京人は履物にも可成り關心を持つてゐたものゝやうであります

浴衣がけ、浴衣姿を輕く締めて快よい素足の散歩は見るからに涼爽な夏の風物詩です

× ◆ × ◆ ×

殊に御婦人の浴衣姿を清純に引き立たせるものに、東京風下駄の粹が最近では一般に喜ばれるやうになつて參りましたが、これは御承知のやうに、東京の下町、新橋あたりの藝者衆が好んでこの塗下駄に素足の風情を愛したものゝやうで、下町好み、新橋好みとその塗り色、鼻緒にまで相當な吟味がされたやうであります

× ◆ × ◆ ×

今では、すつかりその粹好きが一般の御婦人間にも消化されて、若い御嬢さん方を始め、中年から之れ以後の御婦人達にまで、夏のお履物は塗り下駄と限られるまでになつて參りました

× ◆ × ◆ ×

鮮やかな塗り上げの色彩も艶やかに商品陳列棚に並んでゐるそれらを一瞥しますと、大體に黒地を中心に、朱四に臙脂の濃淡を描いたもの、小さな水玉模樣、桐、たて縞、等それ〴〵に纖細な感を以て仕上げられて居り、從來、無地全盛であつた鼻緒なども頗る意匠したものが目に見えてゐます、しかし粹筋向きにはなんとしても細手の無地鼻緒が受けるのではないかと思はれます、お値段は一圓五十錢から二圓五十錢前後と言つた所で、毎年、浴衣の賣行きと歩調を揃へてみるといふのも興味がありませう

―京城三中井履物部談―

當代一流　爭覇戰譜

平手　四段　永澤勝雄
先　四段　鈴木韜一

【第九局】（圖は▲八七玉迄の局面）

△六七馬　▲同成銀15　△七六金21　▲同　銀2　△七八馬　▲九八玉　△八六飛迄にて永澤氏の勝

（持時間各七時間）

累計　鈴木氏　五時間十一分　永澤氏　五時間十九分

觀戰記
強襲成功　後手に凱歌擧る

六段　飯塚勘一郎

永澤氏は連續的に强打を浴びせて、遂に鈴木氏を窮地に陥れた。玉頭に飛の直射あり、背後に馬、金の威力あり、而も何よりも手番の先手を握つてゐる

永澤氏は敵の王を縮める樣に、ジリ〳〵と七八馬と迫つて行く。捨て置けば、七八馬、七六玉、七五金の詰みである

鈴木氏は愈々苦しい。起死回生の好手は無いか。最早此の一手あるのみと、七四成銀に期待を掛ける。是で即詰みは防げた、而も飛取りである。飽くまで先を爭つて、一手の餘裕を得やうと云ふのだ。鈴木氏に取つては、此の餘裕が何よりも欲しいのだ。さすれば手中に飛の威力もあり、形勢挽回も難事では無い。其處に希望があるから前局來鈴木氏も頑張抗爭を試みてゐる

永澤氏も此處で後手を引く樣では形勢何とも云へない。再檢討の二十一分で、必殺の一手七六金と打つ。妙打である。七八馬の時、七六玉と逃げさせぬ樣に、絶對絶命巳むなく鈴木氏は同銀と取る

永澤氏の七八馬以下八六飛は、正確な寄せ手順、致さなしの手際である。假りに九六歩なら、八九飛成、九七玉、八五桂、同歩、八七龍迄、或は九六歩の處、八八金なら八九馬、同金、同飛成迄、依つて鈴木氏も、最早是迄と投了する

中盤迄は確かに鈴木氏有望であつたが、永澤氏に五七飛と打たれてからは、如何共挽回の餘地が見出せなかつた。して見ると矢張り五三銀が敗因である

永澤氏の勝因は、大勢に留意しつゝ、常に先手を握つて離さなかつたのにあると思ふ。終盤五七飛からの猛攻は流石に鋭氣凌澗として申し分ない。但し、序盤の研究は、未だ不充分の憾みがあるから更に研究の要があらう、敢へて苦言を附して擱筆する

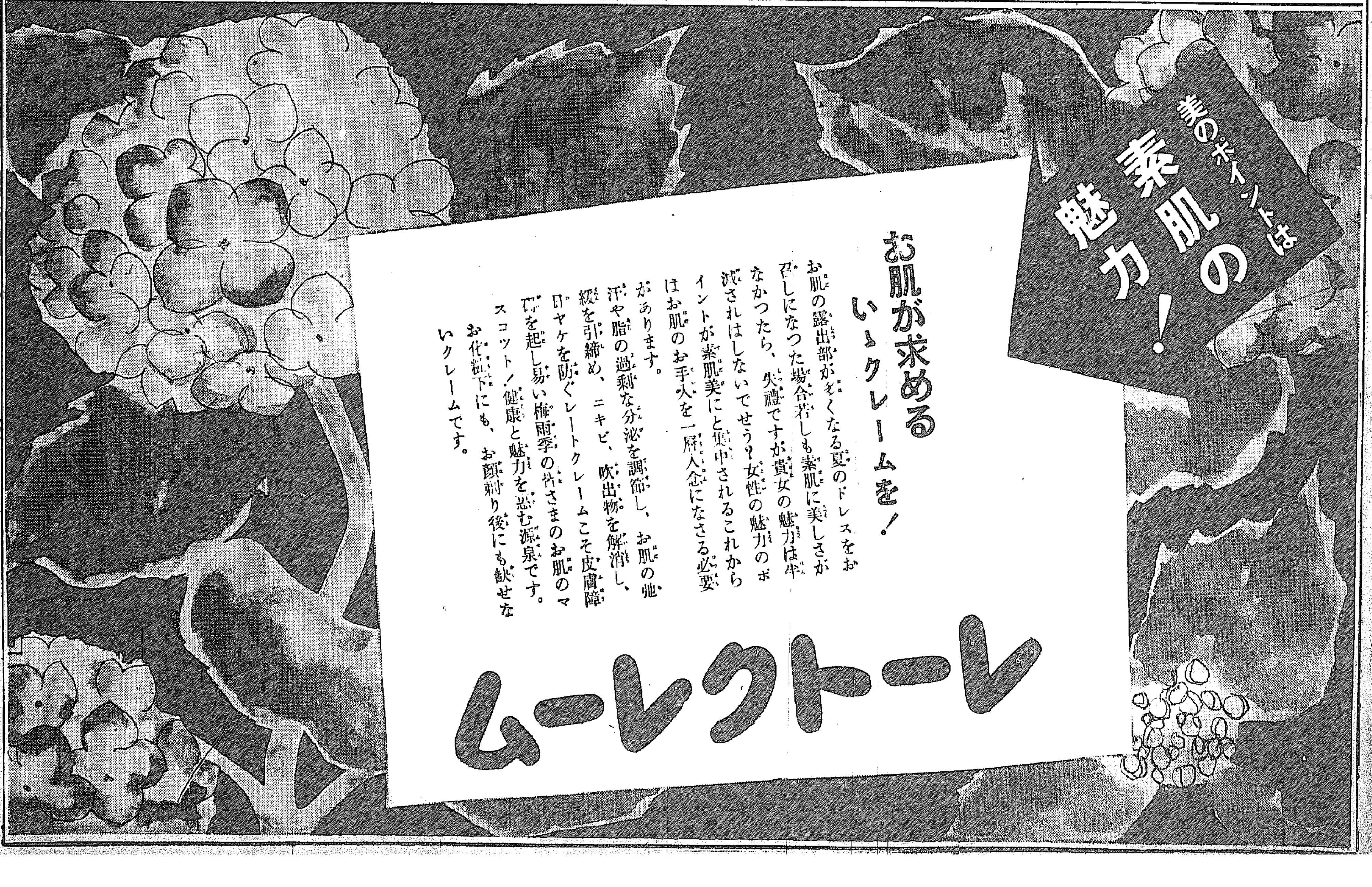

江原道名刹の住持連 報國念願の旅

全國の主な社寺を廻り 日本佛教の眞髓を究む

佛教を通じて 内鮮一體强調

【春川】江原道内名刹の佛教團代表は[illegible]に引率されて十一日夜釜山發、大阪に向ひ天王寺、京都桃山御陵に參拜し京都、奈良の各宗本山、高野山を經て伊勢神宮に參拜の上上京し宮城を遙拜、明治神宮に參拜し淨土宗大本山[illegible]その他神社佛閣に詣ぶで廿六日京城着歸鮮するはずであるが右は道の[illegible]で[illegible]地民衆と共に内地佛教の眞髓を究め神國日本の眞精神に觸れ、而も[illegible]朝鮮佛教を合併して[illegible]的宗教報國に[illegible]。このでこの種旅行の最初の試みだけに[illegible]が成果に期待をかけられてゐる、一行は左の通り

[illegible]

貯蓄と忍苦鍛錬

獎勵委員會の活動を前に 金知事道民を激勵

【春川】江原道では去る廿七日の情報委員會で既報の貯蓄獎勵委員會を設置することに決し八日右委員の顏觸れを左の通り決定すると共に更に本道の貯蓄の具體的方針及實施計畫につき十三日午後第一回委員會で協議する筈である、以下金知事の話

戰時體制下に於て國民が國に盡す事柄は多種多樣に亘り一概には出來兼ねるが只一つ貯金のみは國民齊しく揃つてしつかりやつて貰ひたいものだ、個人の生活に困るといふかも知れないが左樣なことは時局を眞に認識してゐる限り言へたことでない、忍苦鍛錬することによつて貯金は生れ生活實力を養ふことになる、元來官吏は民衆の指導者としてゐるが指導者たるのみでなく一方的には協力者である、何事となれば自ら範を示し民衆に勸めねばならぬといふ氣持で先づ實踐躬行せねばならぬからだ、支那事變は何時まで續くものか豫斷を許さない、仮りに[illegible]としてもあと五六年は長期國防のために相當困難を伴ふ事と思ふ、吾人はより官民を打つて一丸となす獎勵貯蓄制を以て出來るだけ貯金報國に精勵して國力を充實せねばならぬ

貯蓄獎勵委員の顏觸れ

【春川】來る十三日道會議室で開催される第一回江原道貯蓄獎勵委員會委員の顏觸れは左の通り

委員長[illegible]、委員[illegible]

平澤署長更迭

[illegible]

沃川守護神

神社昇格の實現を要望

【沃川】沃川邑では去る六、七兩[illegible]

時の記念日

【江華】郡では十日正午官民列席して時の記念式を擧行、東方を遙拜して皇軍武運長久を祈願し時間勵行を申合せた

東海北部線

江陵襄陽間の工事進捗 明春一月頃に開通

【春川】東海北部線江陵襄陽間の工事は時局その他の關係によつて一時は延期を懸念されてゐたが目下襄陽側では一千名江陵方では一千六百名の人夫を繰出し進行中、明春一月頃には開通の見込である

江原道食堂員創道

【春川】江原道[illegible]では[illegible]

人夫に打擊

[illegible]

楊口に赤痢

十一名發生 蔓延を警戒

【春川】天候不順のため各地に惡疫流行の兆があり道衛生當局では[illegible]

春川煙草販賣所 やつと近く新築

【春川】京城地方專賣局春川出張所[illegible]

農民デー

江原道でも田植の行事

【春川】來る十四日の農民デーにあたり江原道では國民精神總動員[illegible]

清州の人殺し豫審終結

【清州】既報、去る一月七日夜清州郡南一面[illegible]

江華産組員 内地産業視察

【江華】江華産業組合員二十名は三井物産の招きに應じ内地産業視[illegible]

年三萬圓造成

江華叺生産 貯蓄を勵行

【江華】去る五月一日國民精神總動員貯蓄報國週間を[illegible]

江原繭の出廻り

大體三十四萬五千貫豫想 廿八掛に建値協定

【春川】江原道に於ける春蠶繭は十四日頃から出廻り始めたが[illegible]

松毛虫退治

[illegible]

草刈競技

江原道から選手を派遣

【春川】在東京朝鮮農事[illegible]

模範警官退職

【永同】[illegible]

全江華綜合競技

蹴球決勝戰 吉祥軍快勝

【江華】既報、本社支局後援の全江華綜合競技大會九日(二日目)[illegible]

仁川の野球戰

京城府軍遠征

【仁川】全仁川野球軍は十二日午後二時から京城府廳軍を迎へて[illegible]

心强い壯丁の姿

甲種五百七十五名を出し 近年にない上首尾

十九師團管下 徵兵檢査

【羅南】第十九師團管内における本年度在留地徵兵檢査は既報の如く去る五月十二日の元山を皮切りに、去る四日の羅津を最後に十五日間に亘つて執行されたが、その成績は近年にない上首尾であつた

受檢者總人員一千三百名、うち合格者は甲種五七五名、第一乙種三〇〇名、第二乙種一九〇名、丙種二二二名、丁種一九名、戊種四名

[illegible]

金人情知事が志願兵にお祝

日の丸に武運長久を書し 晴れの前途を祝福

【春川】本年度前期入所陸軍志願兵として百六十六名道民から送り出される晴れの合格者廿八名に對し金人情知事は首途のせめてもの御祝として日の丸の國旗に「自ら武運長久」の文字を書し廿八名全員に贈ることになり先づ九日手始めに四枚を一氣に仕上げて[illegible]

こゝは山の黄金國

生れ變つた艶で姿

一代の成金も飛び出した

白羽山見物びつくり記

ゴールドラッシュの波に乘つて、未開の地下資源を誇る江原道、中にも洪川郡は今黄金熱に浮かされてゐる、それもその筈、三年前までは二千圓で投げ出しても見向きするものさへなかつた金鑛が今では二百萬圓でも賣らないといふ騷ぎだから全く夢のやうな話である[illegible]

[illegible]

城津殖銀の怪盜

千四百圓の札束を燒いて知らぬ顏

盜んではみたが始末に困つた 犯人森本の自白

【城津】既報、去る五月九日殖銀支店窓口における千四百圓盜難事件は發生と同時に當局では[illegible]

間島省に牛疫蔓延

【延吉】[illegible]

吉林公署視察團

【間島】滿洲國吉林省公署主催部內[illegible]

仁川漁組の水揚

【仁川】漁業組合の五月中水揚高は十三萬六千五百卅五圓四十八錢で前年同期に比すれば約三萬二千圓の減少である、しかして[illegible]

二人組辻强盜

米屋を襲ふ ナイフで脅迫して 三百圓奪つて逃走

【清州】十日午前五時頃[illegible]

天晴れな志願兵

江原道内の合格者 二十八名愈よ合格

【春川】去る京城で施行された本年度陸軍志願兵第一期入所者選拔試驗に[illegible]

江原の山火

著るしく減る

【春川】江原道今春に於る道内の山火事は[illegible]

晴れの志願兵

仁川署給仕君

【仁川】[illegible]

開業披露

【永同】[illegible]

面長會議

【永同】[illegible]

學藝會

【永同】[illegible]

人の動き

▲[illegible]

◇シネマと演劇

[illegible]

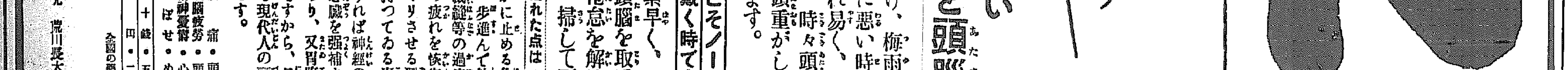

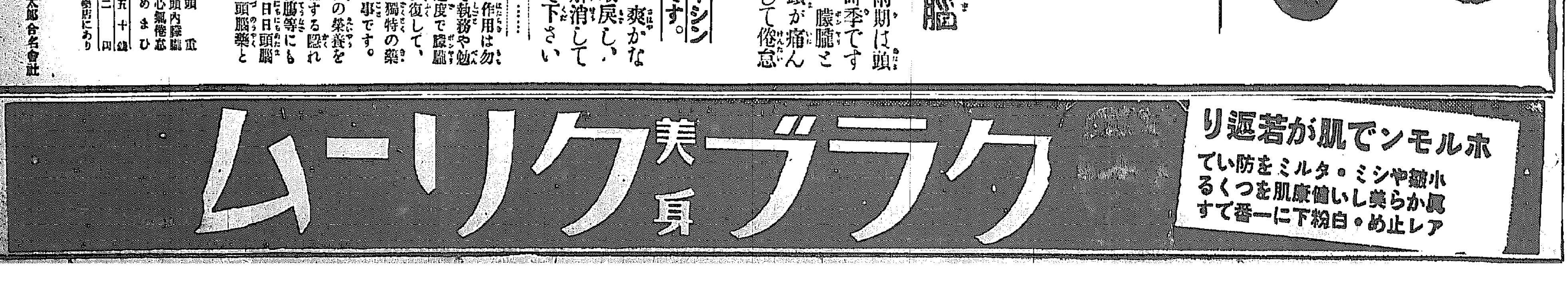

支那全土で兵隊さんの敵は南京虫やシラミの類で、兵隊さんは毎日夜これに苦しめられて、安眠どころか少しの休息もできない程の惨な状態です……皇軍の慰問袋には何を置いても先づ、イマヅ蝿取粉一罐づつ入れて早く戰地へ送つて下さい。

家庭の惡魔……蝿！

南京虫、蚤、家ダニ もなく全滅する、手輕な驅除法

ひとたまり

夏ともなれば、我世とばかりのさばる害虫のうちで、先づ極禍と言ふべき蝿！次に吸血鬼の三役……蚤、南京虫、家ダニ、何れ劣らぬ厄介なシロモノです。然し、この惡害連でも、たつた一發でコロリとまゐる素晴しい驅除法を御紹介します。

蝿の驅除法——先づ發生前、卵の時に殺すのが一番簡單です。それには、蝿が卵を生みつけてゐる便所やゴミ箱にイマヅ芳香油を撒くと卵が全滅します。一日に一回づつ行ふと蝿の發生を完全に豫防できます。

豫防 次に、毎朝部屋を掃除する前に、イマヅ蝿取粉を少量、パラパラと撒いて十分間程部屋を閉め切つて置くと、蝿はまるで毒ガスにかかつた様に全部コロコロと倒れて死ぬから、それを掃き出せばよろしい。肉を調理しても香が殘るから、蝿は一日中この部屋へ入つて來ません。

また食事の十分間前にも、蝿取粉を少し撒いて置くと、蝿が一匹もよりつかず大變衛生的です。

南京虫、蚤、家ダニの驅除法——先づ住の周圍、壁と柱の隙間、疊の縫など、虫の棲む所にイマヅ芳香油をかけると虫が即死します。衛生試驗所の試驗の結果でも、「南京虫がイマヅ芳香油にかゝると、僅か三十秒で完全に死ぬ」と報告されてゐます。芳香油で殺した後へ、南京虫用のイマヅ蝿取粉を撒いて置くと、虫が他から移動して來ません。

夜間 南京虫、のみ、家ダニの襲撃を防ぎたければ、寢る前に寢室の四隅に蝿取粉を撒いて置くと、蚤に恐れて朝迄一匹もやつて來ないから安眠できます。殊に赤ちゃんの寢所へは虫が好んで集りますから、毎晩お忘れなく蝿取粉を撒いてあげて下さい。動物園では、大切な動物の虱、蚤驅除に

害虫に毒ガス

なほ、あぶ、羽虫、蛾などの害虫驅除に、イマヅ蝿取粉を使つて大變よい成績を擧げてゐます。大猫牛馬や家畜の虫退治とか、頭の虱、〇〇の毛虱退治には、是非イマヅを使つて御覧なさい。イマヅ蝿取粉はよい香で、人畜には無害ですが害虫には効力強く氷もちのする點で液体殺虫劑と同様です。また液体殺虫劑の様に、着物や疊を汚したり、引火する心配がなく、且つイマヅの容器はその儘噴霧器となつてゐるから、特別に噴霧器を買ふ必要がなく、大變便利で經濟的です。

イマヅ蝿取粉、芳香油ともに藥店、雜貨店にありますが、大阪市大仁今津化學研究所へ申込めば、害虫驅除の說明書が進呈する由。

果樹・野菜・煙草・茶

樟脳油から新發明 害虫驅除劑の話

（筆者・今津農學士）

樟脳は昔から優れた殺虫、防虫劑として使はれてゐるが、樟脳より更に殺虫力の強い樟脳エキス、即ち樟脳油から素晴しい作物の害虫驅除劑が發見されて、日本は勿論、世界各國の專賣特許を得た……朗かなニュース。この發明は蝿取粉の今津研究所博士が永年苦心研究の結果遂に完成したもので、原料は樟脳油であるから人畜作物には絶對無害であるが他の殺虫劑には見られぬ殺虫、忌避、刺戟の珍しい効果を同時に發揮するのが本劑の特長です。即ち

殺虫 力が非常に強く、葉虫、赤だに、油虫、白渦虫、尺取、うんか、さらに虫、果樹毛虫などは手官にしても確實な殺虫ができ、なく退治できるから、本劑を使へば大變經濟的です。

忌避 の効果。本劑で害虫を殺した後も、虫の嫌がる香が永く土に殘るので、虫が他から一匹も移つて來ません。從つて瓜ハヘやヨトガネ虫の様な移動害虫にはこの効果が特に顯著です。

刺戟 の効果。カンフル注射をすると同様に、本劑は植物を刺戟して生長を助けるので、果樹など作物の落果が二三週間も遅れ、從つて良果が增收できるわけです。

以上三特長の他に、イマヅ殺虫劑は人畜作物に絶對無害、用法が手輕で果實を傷めたり、お茶の風味を害する心配がありません。全國の藥店に有。大阪市大仁本町今津化學研究所へ申込めば農作物害虫驅除に就ての冊子を進呈する。

便所の臭み止

暑くなつて、開け放しの座敷や台所まで、便所の惡臭がプンプン臭ふ家庭では、さぞ不愉快と思はれます。毎朝便所を掃除してから、イマヅ芳香油を五六滴、壺の中へ撒いて御覧なさい、今までの惡臭が忽ち消えて、すつとする様なよい香に變ります。朝一度づつ撒くと、終日芳香を保ち、その上蛆など虫の發生が完全に豫防できます。値が數十錢で、一夏が氣持ちよく暮らせますから、便所には必ずイマヅ芳香油のお備へを！

高血壓の自己診察

▼のぼせ・めまひ・耳鳴り・不眠・息切れする人
▼肩こり・便秘・舌モツレ・手足のシビレる人
▼酒煙草をのみ、梅毒淋病や腎臓炎を患つた人
▼首短く赫ら顔で、からだが太く髪のうすい人
▼祖父母か親兄弟が腦溢血、中風でたふれた人

血壓が高くなると、先づ頭の調子が惡く帽子を被た様に重苦しくて耳鳴り、めまひがする。また肩がひどく凝つて腰が痛み、手足痺れ、舌がもつれます。この原因は、酒煙草の害、腎臓炎や糖尿病、梅毒淋病などで血液が濁り血管が硬化し、血行が順調でないから血壓が高まるのです。これを捨てゝ置くと、怖しい心臓病や腦溢血に襲はれたり、半身不隨の中風に罹る。殊に、身体の太つた卒中體質の人や中風系統の人はとりわけ危險ですから早く手當をせねばならぬ。從來の高血壓、中風の治療法は、單に血管を擴張して一時的に血壓を下げるだけですから、手當を止めると逆戻りするので、病根を根治さすには不充分です。蝿取粉の今津本舗で永年研究した「リキシン（イマヅ）」は、從來とは全く異つた方法で、病氣の原因から治療するのが特長です。即ち

一、濁つた血液を淨化に
二、硬化した血管を柔げ
三、血行を順調にするので高い血壓も自然に下る。從つて前記の症狀も治り、心臓病や腦溢血が豫防できます。

中風は快方！

中風は決して不治の病ではない。リキシンを服用して適當な養生さへすれば、つらい半身不隨や舌モツレも次第に快方します。リキシンは一瓶二百円もする強壯ホルモンと、その効果を倍加するビタミンBを多量に含んだ高價藥ですが、八日分僅か一円五十錢で全國藥店から分讓してゐます。大阪市大仁の今津化學研究所へ本新聞名を記入して申込めば、養生法と血液淨化療法を呈。

武田 △ 發賣

腸疾患には

ビオフェルミン

腸カタル、下痢の治療

急性及慢性腸カタル、醱酵性下痢、消化不良、食傷、其他諸般の下痢症狀にビオフェルミンを應用すれば、腸内に生起する腐敗、異常醱酵を消退し、有害細菌の繁殖を阻止し、澱粉及び蛋白質を消化して、腸の生理的機能を正常に復し、腸カタル、下痢並びに之に伴ふ裏急後重、腹痛、腹部雷鳴、倦怠感等の諸症狀を安全に除去す。

乳兒、小兒腸疾患に

乳兒、小兒の下痢症（綠便、水樣便、粘液便、不消化便等）のみならず、食慾不振、榮養障碍、發熱等の消化器疾患に對し、ビオフェルミンは服用容易にして、安全無害、副作用を伴はずして整腸消化及び腸内清淨効果を收め腸機能を正常ならしめ、有害細菌による中毒症狀を消退せしむ。本劑は甘美味、乳兒小兒も喜んで服用す。

常習便秘、脚氣の治療

ビオフェルミンは腸内清淨及び消化と共に腸の蠕動官能を調整し、生理的機能を鼓舞し、消化を佳良にし、且つビタミンB破壞を防止して脚氣に對する抗病力を增强す。從つて脚氣の治療と豫防に奏効するほか、常習性便秘に對して一般下劑を應用するとは全く異りたる安全にして習慣性なき便通調整劑なり。

傳染性腸疾患の豫防と保健

ビオフェルミン中の乳酸菌が腸内に於て產生する發生機の乳酸は强力なる殺菌作用を有し、腸内に侵入する各種の危險なる有害細菌を殺滅して之が發育を防止す。腸の抗病力減弱、榮養障碍、身心過勞より乘ぜらるべき傳染性腸疾患＝腸チフス、赤痢、及び疫痢、腸炎＝の豫防と保健に賞用せらる。

ビオフェルミンは生活力及び繁殖力の旺盛なる乳酸菌を主劑とし、乳酸菌の作用を補强する二種の糖化菌を配せる乳酸菌療法劑にして、各種腸疾患の治療と豫防並びに傳染性腸疾患の豫防と保健に奏効することは、臨床醫家の齊しく稱讃さるゝ所なり。

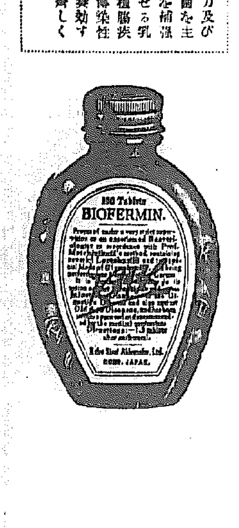

官公私立大病院醫院に處方せらる

粉末と錠劑の二種 各地藥店に販賣す

發賣元 武田長兵衛商店 大阪市道修町
製造元 神戸衛生實驗所 神戸市二番町
關東代理店 小西新兵衛商店 東京市本町

38(1)306

照宮様 千葉高等園藝學校に成らせらる

【東京電話】中期三年に御在學中の照宮様には十日學生の御資格にて千葉高等園藝學校に成らせられ理科の校外授業を受けさせられた、朝三時間の授業を終へさせられた殿下には校長陛長の引率する御學友六十餘名と御前にて午前十一時十五分青山の同院御發、この日は自動車には召されず青山三丁目の停留所から御初めての市電に御乗車、上野に向けさせられ、午後零時二十分上野驛御發車省電にて同四十三分松戸驛御着車、千葉高等園藝學校に成らせられ、蔬菜、花卉、果樹等栽培状況、鑑賞温室の熱帯植物や速成栽培など御興深く御見學、理科について種々御説明を聞し召され午後三時十二分松戸驛御發同三十五分上野驛御着御竹臺に御歸還遊ばされた

伊藤道海禪師 京城での日程

大本山總持寺貫主伊藤道海禪師は九日入城し十日午前九時李王家に挨拶言上後小磯軍司令官を訪問し午後二時から曹谿寺納骨堂で大供養を勤修十一日午前六時半南總督招待の朝餐會に臨み半島の教化事業について會談、十一日午後二時から博文寺で護國の英靈を追弔大法要を勤修し、十二日午前十一時十分ラヂオで全鮮に國民精神總動員の講演を行ふ、戰時下老軀に鞭打ち世道人心佛法報國のため活動する禪師の行動は注目に價する

光榮の二百二名 朝鮮陸軍兵志願者訓練所生 十日、合格者を發表

世紀の感激

半島人の永い間の希望が時局認識の徹底と相俟つて、朝鮮陸軍兵志願者訓練所制度の誕生となり、熱風の如き世紀の感激から志願者が殺到、本府では朝鮮軍當局と慎重な態度で志願兵制度の第一回志願兵訓練所生徒を詮衡中であつたが、十日二百二名が、光榮ある昭和十三年度の前期訓練所生徒として見事に合格、十日午後五時總督府から合格者を正式に發表した

前期入所生

▲京畿道 許燾、李邦根、李鍾柱、朴熙商、申尚潤、金鐘煥、張順業、李鉉教、徐商奎、文載赫、李熙福、朴東在、朴萬來
▲忠清北道 金鳳洲、崔根成、崔光植、趙白柱、金鳳燮、崔錫龍、李壯奎、閔致九、潘炳錫、朴相喚、朴昌緒、閔丙觀、李仁鎬
▲忠清南道 宋炳天、唐東俊、徐京煥、卞相議、林甲洙、吳丁植、金明培、姜道迦、林昌植、陳東萬、朴官容、金學模、金斗煥、崔慶祥、尹精善、李東鳳、李鐘能、趙福萬、盧同煥、金成培、梁桂周
▲全羅北道 金成泰、成泰島、李圭、李玉、高昌竹、李長錫、林昌洙、李鎭岩、金漢植、鄭鉉用
▲全羅南道 崔重俠、丁太鉉、柳文典、金昌順、安然興、黄四奉、鄭鋼岩、吳在松、李昇鎬、文長周、金昇圭、金漢永、金洪青、金成周、朴忠來、李玄洙、趙成基、李啓許、金正毅、李炳運、崔炳中、崔德厚、金萬教、金侯得、金朴琮、李永頎、方泰秀、朴泰律、金用均、文在南、金潤、李文載、金雨淇、朴東旭、田道坤、金東鉉、任守連、金容柱、高在元、李斗祥、崔炳植、金秀坤、李泰範、明宗鎭、姜永採、曹鳳煥、鄭在夏
▲慶尙北道 金三冊、金龍培、金英榮、金洪柱、金光鉉、韓正鉛、揚萬錫、金鳳時、李鐘鎬、高焔煥、文龍都、林東撰、金萬鐵、尹泰根、曹京錫、邊海相、金判五、申大鎬
▲慶尙南道 金相元、白承吉、朴正奎、陳泉根、姜孫成、金仁祚、李岩甫、鄭甲泰、白何植、崔漢國、宋玉石、黄基和、鄭領永、權炳得、朴宗浩、崔三柱、李允基、金東烈、吳富煥
▲黄海道 洪成龜、金寅鎬、朴宗準、朴炳烈、金應瑞、金南鍋、朴永培、金朝九
▲平安南道 金光吉、李正德、金泰植、咸炳萬、金龍石、金福、金孔煥
▲平安北道 洪光鉅、張松同、李揚芳、金傳彬、李仁鎬、崔泳洙、金承伸、李龍河、金昌瑀
▲江原道 張孝吉、李花順、李思燦、安石重、李淳浩、尹鳳燮、梁慶錫、金興鍾、林鋼栄、張順鎮、咸永仁、朴武錫、朴徽道、金容天、李海奎、李起東、陳万湧、李成萬、李順基、李泰洙、金炫鎬、尹鍾峰、金成龍、張龍國、具東俊、金興烈、朴鳳英、宜武俊、尹達源
▲咸鏡南道 吳用植、金東松、承順龍、李桂燮、韓道洛
▲咸鏡北道 金光頎、韓孝植、韓熙淳、郭東君、金京植、金永根
▲計 二〇二名

採用決定に就て 【陸軍兵志願者訓練所長】鹽原時三郎氏談

昭和十三年度前期に入所せしむべき本訓練所生徒の合格者は別紙の通り決定せられ榮ある第一期入所生として發表せられましたが、合格者本人の喜びは素より生徒の父兄及志願當初より終始熱心懇切なる御指導を下さつた各道當局並に絶大の後援と援護を惜しまれなかつた郷黨有志各位の歡喜を察し茲に皇國の爲同慶に堪へません、右合格者は朝鮮軍に於て最も公平嚴正なる銓衡試驗の結果歩兵適材者として決定せられたる者であります、生徒採用規則中訓練所に於て行ふ身體検査は今次陸軍に於て實施せられたる診斷に委託し茲に生徒採用者の決定を見た次第であります

詮衡の結果及其の状況に就ては別の機會に於て發表せらるることと存じますが、今回生徒として合格したる者は今後當訓練所に於て心身の鍛錬其の他の訓練を經て入營するものでありますから、一層皇軍將兵の干城として立派に責務を果し得る堅實なる皇民の錬成に努めねばならぬのでありますが、又郷黨の有志各位に於かれても一段の御援助を願ひ、本制度の、至仁の御思召を完うせしむるやう、御援助を賜はりたいのであります、不幸選に洩れたる者も各道に於ける健實なる皇國臣民たるの他の點に於て普通以上の資質を有する者であり、身體人格共の操守を同うし身心の鍛錬を怠らず、忠良有為なる青年としての研鑽を積み捲土重來次期詮衡に臨まれんことを希望して止まない次第であります

京城の兩君 喜びの留守宅では語る

燃ゆるやうな愛國心から押し寄せた志願者無慮三千餘名の中から名譽の榮冠を獲得した二百二名の中京城府内から選抜された二人京城西大門町二の一四五姜鍾振君(二二)と京城府奎町一三の九八崔德淵君(一八)の自宅を訪ねてお目出度うと言へば姜君の家では留守居の母洪氏(五〇)が嬉しさうに滿面に笑みをたたへながら語る

「伜は今春中の水原に行つてをります、この上の名譽はありません、これで伜も御國に盡すことが出來ます所期の目的を達するやう今後共御指導下さい」

崔君の家では二人も留守中の實兄昌淑君が代つて

「あれだけの人の中から選抜されましたが一家の誇りこの上のものはありません半島出身の初代志願兵として立派な手柄を樹てゝくれると一家こぞつてお祈りしてゐます」

と愛國の至誠に燃え切つてゐた（寫眞上姜君下崔君）

漢江川開き

京城漢江遊船業者組合主催の第二回漢江川開きは十日午後五時から昭和丸船上に於て府商工課長ほか京城府聯、京畿道保安主任のほか京城觀光協會等代表出席して行はれた、唯一の河川漢江人道橋に京電の手でイルミネーションを施されたいとの希望なども出た

◇作興團朝鮮聯合會本部では十日夜八時から京城府堤町三丁目の同本部で六月例會を開催

「凄いぞ！ケタはづれの土木景氣」

國策工事の大氾濫で 悩みは勞働者の拂底

京畿道 土木非常時克服に乘出す

凄いぞ半島の土木景氣、昭和九年ごろの朝鮮の工事量は僅か五千萬圓程度のものであつたが、躍進半島の趨勢はこの工事量をグン〱引上げて昨年は一億八千萬圓に躍進したが、本年に至つては實に二億三千萬圓といふ物凄い數字に工事量のケタをはねあがらせてゐる

何と云つても本年の工事は戰時下だけに殆んど國策線に沿うたもの例へば中央線の工事だの或は京釜線の複線工事といつた風でその工事の圓滑な遂行如何は非常時下國策に重大な影響を及ぼすものである、これがため各道では工事遂行に最も必要な人的資源たる勞働者の需給調節に惱まされてゐるのでさながら土木非常時の觀を呈してゐる折柄京畿道地方課社會係では各道と協力これが調節に努める一方エンヤレサー音頭も朗かにおらが勞銀を蓄積してゐる勞働者達に時局の認識を徹底させ國策線上の勞働報國の心構へを培養して、この土木非常時を乗越えんものとその施設準備に汗ダクである

勞働報國を强調

さあ勤勞報國へ 明朗 京畿道驪州郡の青年團員

（既報）京畿道驪州郡下では一千七百餘名の青年團員が自發的に國家非常時の折柄我等は勤勞報國をしようと、廿歳以上四十五歳までの男子が廿五名を一隊に各面、各部落毎に勤勞青年團を結成、各國策的工事に出動、その結果に期待されてゐたが同團員等は各工事場に合宿、大日章旗を掲げては鮮朝隊旗とラッパ手を先頭に愛國行進曲も朗かに仕事場に出動國防色の團服姿も凛々しくハンマーを振りあげ勤勞報國に邁進し各關係者を感激させてゐる、尚同團員等は團規に「國土振興の作業に從事し勤勞倍加の精神を發揮して心身を鍛錬し健全なる國民の錬成を期す」となし、勞銀の如きは第二次的にしてゐるところからその效果はメキ〱あがり、京畿道では同團員の奨集を道内各郡に普及徹底させることゝなつたが更に京畿道特高課警察官會でも同團員の精神の下に貯金を獎勵すれば全鮮の勞働者達からも六十五萬圓以上の巨額を貯金に吸收する事が出來るものとして團員達の今後の活動を注視してゐる

池田の甘栗

高級菓子 チヨコライス 有名菓子店に有り

『死なう團』盟主『櫻誠』投身自殺

【東京電話】例の『死なう』團の盟主二人が盟主櫻堂に殉死した七十七日目の十日、最後まで東京蒲田區糀谷『死なう』團本部に止まつてゐた櫻誠こと渡邊忠僕(三二)は同日午後一時牛頭附近の法性庵裏にある盟主の墓に参詣後無銘と家を出で同日午後一時半頃神奈川發千葉行汽船から投身自殺を遂げたこと判明

アイスケーキ行商取締り 龍山署乘出す

夏期防疫陣の攪亂者アイスケーキ行商は龍山署で嚴禁したにも拘らず依然として阿峴、大興、孔德、彌生町方面に出没行商する者があり同署をハラ〱させてゐるが今後も見つけ次第販賣業者に對し衛生の完璧を期する目的から嚴罰主義で臨む事となつた

◇京城府觀光協會では十七日午後一時半から府民館で十三年度總會を開催、皇國臣民の誓詞を齊誦して佐伯會長から挨拶、會務報告、十二年度決算、十三年度豫算報告を行ふ

暴れトラツク自轉車を刎る

九日午後四時半ごろ京城崇仁町八一朴鍾昌君(三〇)は東大門に行かうと自轉車で昌信町二三四附近を進行中一寸ハンドルを右に切つた際後から來た元町三丁目四三丁性鎭所有のトラツク(李相俊運轉)にはねられ左眼上に治療二週間の傷害を負ふた

兩青訓發會式 志願兵制度に呼應新に誕生した京城東大門西大門兩青年訓練所發會式は十日午後四時から朝鮮神宮大前で佐伯府尹参列盛大な奉告式典を行つた（寫眞は發會式）

學園に相つぐ不祥事件

桃色遊戯の果 歸りそびれた女學生外泊

京畿道學務課内保導聯盟が京仁一帶に校外に於ける生徒兒童等の行狀に査察の眼を放つて間もなく本町署に學生の桃色グループが檢擧され大きな衝動を社會に投げつけた折も折また中等生徒の桃色行狀が東大門署にあげられ、さらに鍾路署には中等生徒の猥褻犯人が檢擧されるなど非常時下校紀弛緩の叫びに反して忌はしい事件の頻出に世人をアツと言はせ保導聯盟をはじめ各學校關係者にこれが善導への警告を發してゐる

九日朝東大門署へ京城女子立正學院五年生文淑子さん(一九)が八日朝から行方不明になつたからと家人から搜査願が舞込んだ、年ごろの女生徒の家出事件だけに各派出所へ手配捜査の結果同夜鍾路六丁目の朝鮮旅館に友達と一緒に泊り込んでゐるのを發見取調べた結果、意外にも文女は淑文中學四年洪文植(二〇)、大東商業三年李根昌(二〇)何れも假名と今年普通學校を卒業したばかりの某良家の令嬢と共に京城府外の遊園地の奥で桃色遊戯に耽つてゐる現場を附近の人々に發見され恐ろしさのあまり家出した事が判つたこの忌はしい事實に同署員も驚き十日坂本高等主任が各父兄を呼出して將來を懇々と説諭の上引取らせた

とは忍込み 中東學校の五年生

十日夜京城府社稷町六七閔旭植氏方へ侵入家人の寝息をうかがひながら室内を物色してゐる青年を家人が引捕へて鍾路署で調べると、これはまた意外京城三清町中東學校五年生金浩吉(二〇)＝假名＝と判り嚴重取調中

眼を掩はせる醜状 京城齒科醫專生らの桃色事件

（既報）非常時下の學園に醜惡なる汚點を印した京城齒科醫學專門學校運動部選手直山蓮(二)＝假名＝、大阪野天(二)、吉田忠造(二)、村尾供三(二)＝何れも假名＝は去る……の後本町署で嚴重取調べ中であつたが、彼等の桃色行狀を飾る女達には人妻、藝妓、女給、デパートガール、某大カフエー女給六名の外に良家の子女など廿餘名があり、下宿先からは一人十萬通に上る戀書が發見され、中には惡性の病氣に罹れる者もあるなど……つた生活ぶりと、良家の子女達の浮薄ぶりを知らずにゐた保護者達の監督不行屆ぶりには係官を呆然とさせた、同校では生徒の桃色行狀記が摘發されるに先つて……學校側の誠意ある指導監督を認めて善良なる學徒として更生への行狀に臨手内密の手を進め事態を……下學園の肅清に乗り出す一方學校側……中

十行ニュース

東京大會宣傳手拭

東京オリムピツク組織委員會では過般來東京大會宣傳用の手拭を作成、世界中の關係方面へバラ撒くこととなつた（寫眞はオリムピツク手拭）

ラヂオ聽取者激增

鮮内ラヂオ聽取施設許可數は五月末現在内地人七萬三千三百五十三人、朝鮮人四萬二千四百九十八人、外國人六百一人、合計十一萬六千四百五十二人で、前年同期に比べて外國人は十四人を減じてゐるが總數に於て三萬五千七百五十八人の激增を見、時局に對する半島の異常な關心の一端を物語つてゐる

府民病院利用狀況

京城府民病院の五月中の外來患者は有料が内地人七千六百十二人、朝鮮人一萬一千五百五十八人、外國人二人合計二萬百七十二人で無料施療患者は内地人七百六十二人、朝鮮人四千九百五十七人合計五千七百十九人で昨年に比較して有料七割七歩、無料二割三歩と何れも激增、三千八百七十一人の增加ぶりを見せてゐる

搖れる朝鮮ビル

半島ホテルの食堂合併を繞り 開業四十日早くも暗雲低迷

觀光朝鮮の首都京城に豪華を誇つて去る五月一日開業した黄金町一朝鮮ビルヂング内半島ホテルはヴアガボンドに僅か四十日の今を粘ばせたが、端なくも同ホテルと姉妹關係にある半島ホテル食堂株式會社との間に營業連絡問題に端を發して紛糾を捲き起し、問題は漸次大硬化約百五十名の從業員に波及騷擾を兆して來たので當事者は狼狽、善後策を講じつゝあつたが、十日午後遂に創業一ケ月と十日で食堂株式會社は半島ホテル株式會社に併合されることとなり社長は辭任し一應問題は落着したが、食堂側從業員八十名は首脱退を申ひ去就に迷つてゐる

兩會社紛糾の發端は開業早々で連絡打合せに圓滑を缺き、食堂側ではホテル投宿客の食膳の外來客、宴會客にも行き届いたサービスを行はねばならず、ホテル側では飽くまでも投宿客の食膳を主體に進んで貰ひたいとの商略に齟齬を來したもので結局ホテル側の不滿から、食堂委任經營の際取結んだお互に契約を破棄する場合は三ケ月前に通告するとの法文を楯に十ケ年の契約期間は脆くも一ケ月十日間で合同の運命を辿り、食堂側從業員はそのまゝ受け繼がれることとなつてゐるものの合同の原因が了解出來ぬまゝに拭ひがたい不安につゝまれてゐる

なほ食堂はホテルに吸收され單一經營になるが、合併か買收か何れの形式を採るか目下未定で兩會社責任者で折衝中である

早くも前稽古

豫想される舞臺の京城氣分 『花柳壽美舞踊公演』 本社主催

京城人へ本社が贈る今夏の三夜、花柳壽美社中の公演は二十四、五、六の三日間毎日午後六時から京城府民館で公演と決定したが、之に先立ち一行は二十二日入城、二十三日午後一時から二時半まで龍山陸軍病院、同午後三時から五時まで第一陸軍病院の傷病兵を慰問し全員で『愛國行進曲』本社懸賞當選歌『國民進軍歌』『舞踊と長唄の夕』その他の新舞踊舞台面を展開するほか杵屋彌十郎師社中の長唄獨吟『越後獅子』で心から白衣の勇士を慰めることとなつた、なほ府民館に於ける三日間の公演には大いに京城氣分を横溢させてファンの支援に酬へようと

純自慢

ノド自慢の本券連中が出演するほか、呼物『うつぼ』の猿にはアサヒ舞踊會の高瀬さち子さんが出演、長唄『娘道成寺』の出囃子には田中傳兵衛社中の錚々が總上直に花を添へるはずで、笛の田中猿衛美、小鼓の田中傳兵衛、東芳豆千代、東寿奈丸、大鼓の田中傳美、太鼓の東富徳千代と云つた人々は既に猛稽古を開始してゐるまた常磐津『三社祭』同じく花壽座『鷺娘』『うつぼ』にはみな雛子として田中傳兵衛社中の方々が助演することゝなつてゐる、たゞ踊に助演出場する妙適で舞踊効果をあげることゝいはれ、本券若手も連日猛稽古を續けてをり當日の豪華舞臺に百花繚亂を競ふ盛觀のプログラムに織られて初夏の三夜を香り高い藝術の陶醉境に誘ふであらう

チンピラの手先 ビールを盗む

九日午後十一時ごろ京城黄金町一七〇朝鮮倉庫さん方物置からビール四打を二人の少年が盗み出して持ち出してゐるのを東大門署員が發見し一人を取押へ取調べると住所不定名も判らぬ廿歳位の男の輩分となつて數ケ月前から市内各所を荒してゐたものである、逃走した男はチンピラ團親分らしく嚴探中、當局へも手配、餘罪を發するものと見られてゐる

盗んで遊興 自轉車泥捕る

京城黄金町三ノ三七無職金錫石(二)は九日夜集團不審で本町署で取調べた處去る四月廿日頃明治町二丁目變化病院前で京城本町三ノ七六古賀商會所有の自轉車(時價六十圓)を窃取して寶飾町二の古物商に二十八圓で賣却、遊興費に費した外數件の犯行を自白したがなほ餘罪ある見込で取調べ中

トラツク禍

九日午後七時二十分頃京城泉井町六三國光貨物自動車運轉手金正烈(二)がトラツク京七〇七二號を運轉して義州通から竹添町方面に向ふ途中、横合から飛出した府內阿峴町四七九崔燮四女を轢倒した、直ちに府立病院に擔ぎこんだが左脚骨折で十日午後九時死亡

土木勞務調

☆……土木景氣と勞務者の拂底で勞務者の賃銀も漸次高騰し徐々に拂底の有樣だが、物價騰貴が影響してはゐないか、管内に勞務者が一番多い東大門署で調査した今年の平均賃銀調査によると

☆……畑仕事は食事なしの八十錢同三食附四十五錢、畑仕事が三食附八十錢、同五食附四十五錢、煙草仕事が食事なし女五十錢、牛と人の共同勞働五食附二圓、同食事なし三圓である

☆……一日五食附とはボロイなんてあわてゝはいけない、食事が三回に間酒三合づつ二回を間食として給與するわけであるが、大體昨年に比べて變化なく物價騰貴も勞務者の賃銀には影響せず和やかだ

濱名湖印 うなぎ蒲燒 うなぎの肝(蒲燒) HSK 濱名湖畔 濱名湖商品株式會社

强壯・强心・疲勞恢復に フローピン錠
各般の疲勞、殊に初老期の疲勞、病後、産後、執務時の疲勞恢復、スポーツ、行軍時の元氣增强、慢性心臟病、腎臟病、二日酔、船車暈等。
30錠 ¥0.50　50錠 ¥0.75　100錠 ¥1.30
ラヂウム製藥株式會社
各地藥店にて販賣す

マルカンす酢 涼味溢れ 美味快よし この調味！ 名古屋 笹田本店　東京 笹田商店

機械工の華 高等電氣熔接學校

オイシイ ビタミン菓子 日ノ丸 愛兒の爲に！ キントンメアス本舗 立花製菓株式會社

商業登記公告 扶安出張所
淋疾・黴毒 男女 塩井皮黴科 黄金町一丁目 朝鮮ビル前入ル
花柳病專門
クロダ齒科 京城本町一丁目
性病科 宇野醫院
解傭廣告 牧野谷清一郎
マツダ三輪トラツク 直賣所
京日案内
メツセンヂャー
音樂 ピアノ・オルガン・ヴアイオリン
女店員
看護婦
鵜卵
給仕募集
今パ
讓犬
醫師
特別案内 別莊地向土地分讓
社員招聘 日清生命京城支部

見果てぬ青春【142】

川口松太郎作
志村立美繪

その父(一)

千駄ヶ谷の、崖下の家では、お時が一晩中まんぢりともしなかつた。猫の外泊は初めてであつた。断りもなくして、外へ泊つたのは今日が初めてだつたのだ。

翌る一日は、赤く腫れた目をしよぼつかせて夕方までもうとうとしてゐたが、夜になつても歸らなかつた。

夕方までには歸つて來ると信じて、食事の仕度もして待つたが、十時をすぎても歸る氣配がなく、ひよつとすると、今夜も又、歸らぬのではないかと案じてゐるところへ

『只今。』

やつと玄關の戸が開いて、流石に氣が咎めるのか、ぼんやりと入つて來た。顔を見たとたんに涙ぐんで何にも云へなくなつた。

『すみません。お斷りもしないで外へ泊つてすみません。』

今夜ももう十二時をすぎてゐるのだ。

『つい、うつかりしてゐる内に終列車へ乗りそこなつてしまひまして、田舍ですから汽車も割合に早くなくなるのです』

『泊るなら、泊るやうに、電報でも打つてくれゝば心配はしないのに、どうなすつたかと思つて、どれくらゐ案じたか知れませんよ』

『すみません、本當にすみません』

『で、その一の宮とかいふところへ泊つたのかい』

『さうなんです』

『壽美次さんの泊つてゐるところへ泊つたんだね』

『えゝ』

お時には、別の心配があつた。相手があゝ云ふ美しい人だけに、

『壽美次さん一人でゐるんぢやないだらうね』

『えゝ』

『外にも誰か泊つてゐらつしやるんだらうね』

『えゝ』

嘘をついてもなつかない。

『女が一人のところへ行つて泊つたりしちやいけませんよ』

『大丈夫です』

『誰方が一緒にゐたの』

『壽美次さんの弟で、大學へ行つてる明男君と云ふのが一緒にゐました』

『そんなら好いけれども、お歸りがないからどうしたのかと思つて……お勤めした相手が壽美次さんだけに、とても心配してゐました』

『すみません、本當にすみません』

『これからは氣をつけて下さいね』

ほつとしてお時は、用意のしてあつた膳を茶の間に運んだ。

『御飯はすんで來ました』

『あなたはすんだでせうが、私はまだなんですよ』

『……』

『今日は一日中、何にも食べやしません、あなたの事が氣になつて食べる氣にもならなかつたんで、顔を見たら急にお腹が空いてしまつたよ』

『すみません』

深くうなだれた、飯も食はずに案じてゐた母の苦勞を察して何にも云へなかつた。

本社特選 半島大棋戰

四段 赤岩嘉平氏
先二初段 吉田平治郎氏(京城地方法院長)

(15)

●一二九ろ十二 ○一三〇ろ八 ●一三一に十 ○一三二ほ九 ●一三三へ八 ○一三四は六 ●一三五に七 ○一三六ろ四 ●一三七ろ三 ○一三八ろ五 ●一三九ろ九 ○一四〇ろ十 ●一四一い十 ○一四二ろ八 ●一四三ろ四 以下略

黒中押勝

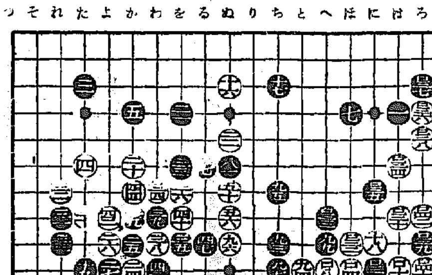

放了の時機に非ず 黒は止めを刺し損じたが

講評 七段 瀬越憲作

◇右下方の飛びに於て、白は百十六のトビで辛くも連絡を保ち、事なきを得たが、問題は右邊に横はる七手の白に殘されてゐる。と評して置いた。

しかしてその勝敗如何が、本局の勝敗の岐路である事は云ふまでもないが、先手である故に黒の絶對有利は、斷定せざるを得ない。

◇此處で黒は百二九と打つたが、これは敵を攻めると云ふよりも、むしろ自己防衛を主としたかの感があり、この際緩着と云はざるを得ず、斯う打つのでは、白に止めを刺す事は至難である。

◇黒百二九を以ては、この白の心臓部とも云ふべき『はノ八』の點を衝くべきである。

さう打てば次に黒百三一にサツコむ手があるから、白は『はノ九』にツグか或は『にノ八』にオス位のものである。

それに對して黒は、白が前者の手段を採れば参考圖(1)後者の手段に出れば参考圖(2)の如く斷じて良い。

◇故に黒百二九の手で、百三十に白の急所を衝いたたれば、恐らく以後數手を出ずして黒は完全なる勝利を收め得たであらう。

然るに黒百二九と打つのでは、急所を外れてゐる爲に、白に百三十とコスされて、この白を取る事は一寸困難である。

◇黒百三七で百三八にハネ出し白『はノ五』にキツた時、黒『はノ七』に出て行けば、参考圖(3)の黒七三でなつて、右邊の白二割取する事は出來るが、次いで白八と打たれて隅の損失が大きいから、黒百三八にハネ出す手は成立しない。

◇黒が百四三とオサへたのは、次に白『はノ十一』に出て來れば黒『ろノ十二』にヱルメて打たらと云ふので、つまり間接的に上の白の眼形を奪つてゐる手である。

◇黒に白四三と打たれるに及んで、この白に活路なしと見てか、將又、假令活きたとしても、地に於て到底抵抗し得ずと觀察したのか、白は此處でアツサリ放了して了つたが、聊か時機尚早の感なきを得ない。

◇盤で先づ地の計算をして見やう。

白『そノ十五』のツギと黒『そノ十一』の手入れと換るものとして、現在の所、白の地は左右兩隅及び中央を合して大凡五十四目位しかし右上方の白が活されば、五六目の地は附くし、それに左上隅を『れノ三』にツケる手順にでもたれば、これ亦相當に増加する事になる。

これに對して黒の地は、左右兩邊に下邊を加へて大凡二十目程度であるから、少くとも上邊に四十五目以上の目を作らなければ、負となつて了ふ。勿論この形勢に於ては、それだけの地を作り得る可能性は充分にあるが、安閑として居られない意味がある。

◇大勢は右の如き狀態に在るから、白が是を逆轉さす事は、容易な業ではないが、兎に角諦めるのは未だ早い。

白『にノ七』にオシて、ラストの頑張りを見せて貰ひたかつた。さう打てば白『にノ三』にノゾく意味があり、容易に取られるやうな事はない。

觀戰記

黒百二九で百三十に敵の心臓を突けば、白はナムアミダブツを唱へる所であつたであらう。

誰の百二九は、敵にカーブル出刺をしてやつたやうなものである。

×

黒に百四三と打たれて白は潔く放了したが何んだか惜しいやうな氣がする。

前局に於ける岡上氏と言ひ、半島の人の投つ振りの良いのには恐れ入る。そこへ行くと小生の棋等は赤面ものである。

しかし、過ぎては及ばずとか、未だハツキリもせぬ中に投げるのは如何たものですかネ。

×

参考圖(1)に就て少しく蛇足を加へる。白若し二で四にオサば黒一白四の交換が、白の眼形を奪つて居るから、そこで黒『い』にトンで打つ。これは恐らく白を取る事が出來ると思ふ。

明日總評を掲げて本局を終る。

(1圖參考)

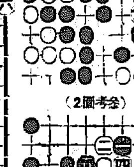

(2圖參考)

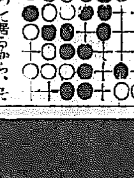

(3圖參考)

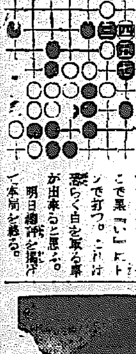

ラヂオ 十一日 土

第一放送

朝の部

午前六・〇〇(東)ラヂオ體操
六・二五 ニュース
六・三〇(東)基礎英語講座
七・〇〇(東)時報
七・〇一(京)朝の修養 國民精神總動員運動に關して 理想郷の建設へ 滋賀縣東淺井郡田根村長 柴田保太郎
七・二〇(東)朝の音樂(レコード)
一〇・〇〇(城)衛生メモ 日用品値段
一〇・二〇(東)家庭講座 梅干の話 陸軍主計少將 丸本彰造

晝の部

正午(東)時報(大)土曜コンサート(第二十五回)一、バレー幻想 二、歌舞伎バレー妖蠱星(高時の最期) 寳塚管絃樂團 指揮 須藤五郎
午後〇・三〇 ニュース・鮮魚卸値段
一・一五(城)家庭の時間(朝鮮語・釜山)玄米食の話 金浩植
二・四〇(東)ラヂオ體操
三・〇〇(東)母の時間 どんな童話を子供に與ふべきか 神野岩三郎
四・〇〇 ニュース・職業紹介

夜の部

六・〇〇(大)幼兒童話(テキスト二四ページ)〃拾つたポケット〃 オハナシクラブ
六・二〇(東)コドモの新聞
六・二五(東)國際文化講座 朝鮮印度の話 外務省歐亞局第三課長

京城から詩吟 (後七、三〇)

大麻博之

一、明治天皇御製 國を思ふ道に二つはなかりけり 戰の場に立つもたゝぬも
二、啄木の歌 たはむれに母を背負ひてそのあまり輕きに泣きて三歩あゆまず
三、龜山營中作 大久保利通 大海波鳴つて白雪を照らす 誰か知らん萬里遠征の情 孤眠未だ結ばず還家の夢 遙かに聞く中宵喇叭の聲
四、芳野懐古 河野鐵兜 山禽叫び斷へて夜寥寥 限り無きの春風恨未だ消せず 露臥す延元陵下の月 滿身の花影に南朝を夢む
五、中庸 元田永孚 勇力の男子は勇力に斃れ 文明の才子は文明に醉ふ 君に勸む須く中庸を擇び去るべし 天下の萬機一誠に歸す
六、天草洋に泊す 頼山陽 雲か山か呉か越か 水天髣髴青一髪 萬里舟を泊す天草の洋 煙は篷窓に横はつて日漸く沒す 瞥見す大魚の波間に跳るを 太白船に當つて明月に似たり

幼兒童話 〃拾つたポケット〃

(後六時) オハナシクラブ

氣持ノイイ朝デス。イイオテンキデス。赤イ三輪車ニ乗ツテ、袖チヤン(ボチト裏木戸カラムカウノオヤシキノ半分ドコロマデ來マシタ時、コハイ目ヲシタ角屋サンガスグソバノ垣根カラ出テ來マシタ。袖チヤンハビツクリシテ、ソノマヽヒキカヘシテ來マシタ。裏木戸ヘ入リカケテ、フト袖チヤンハ、垣根ノソバデ、ヘンナ袋ヲ踏ミツケマシタ。拾ツテ見ルト、口ノ裂ケタボロ布ノ袋ノナカニ、イロンナ可愛イイモノガ入ツテヰマス。袖チヤンハ三輪車ヲオイテケボリニシテ、オ母様ノオ部屋ヘ入ツテ行キマシタ。ソシテ、オ母サマニ見セマシタ。マモナクコノウチノ裏木戸ノ戸ニコンナ紙ガ貼ラレマシタ。

オトシモノ
オモチヤノフクロ一ツ
オトシタヒトニ、カヘシマス
ハヤク、トリニキテクダサイ
コノウチノコドモ

家庭講座 梅干の話

(前一〇・二〇) 陸軍主計少將 丸本彰造

早くも店先の梅の實は黄熟しはじめ、市場にも既にぽつぽつ出るやうになりました。今年は時局柄是非共、梅を遊せずに、良い梅干を漬けて、非常時家庭經濟の爲に、又必要に際しては、過ぐる日露戰爭の時のやうに軍糧として進んで供出するの用意が大切であると思ひます。これがため、私は特に梅干の常食として勿論病人食として、非常食として、又軍糧としての梅干の價値などを述べ護へて、梅干に對する認識を再認識を希ひ、又に梅干を漬ける實際について失敗なき家庭漬け方と梅びしほや梅酒の作り方など述べ、最後に結論として、梅干は特に一層功能を認められること、而して我國の大陸發展の續く限り益々需要が増大する故、皆さん、家庭に於て梅干を漬けつゝ、昔黒田如水の故に倣ひ、梅の實三粒を取つて置いて各自三樹植ゑること、少くとも日の丸の旗と同數の梅の木があるやうにしたい、實に花も實もある梅に堅忍持久難局打開の

室內樂(後八時)

ピアノ 藤田晴子
ヴァイオリン 鈴木鎭一
チェロ 鈴木二三雄

ピアノ三重奏曲 二短調 作品四十九 メンデルスゾーン作曲
第一樂章 モルト・アレグロ・エド・アジタート
第二樂章 アンダンテ・コン・モト・トランクイロ
第三樂章 スケルツオ・レ・エーロ・エ・ヴイヴアーチエ
第四樂章 終曲・アレグロ・アツサイ・アツパツショナート

メンデルスゾーンのピアノ三重奏曲は二つ有名なものがある。その第一の方がこれで、シューマンは『今日「その時代」の大傑作にあるばかりでなく後の世の人達をも喜ばせる作品である』と評した。

第一樂章は暗いひろい旋律にはじまり精力的な樂曲。

第二樂章は彼の『無言歌』をしのばせ

第三樂章は輕快な、妖精の舞踊にも似てゐる

終曲はまた舞踏の輕いリズムを思はせるものがある

第一放送(續)

六・五五(東)カレンドトピックス 石濱登
七・〇〇 ニュース
七・三〇(城)詩吟 一、明治天皇御製 二、啄木の歌 三、龜山營中作 四、芳野懐古 五、中庸 六、泊天草洋 大麻博之
七・四〇(東)講演 溯江に使して 海軍陸戰隊 伍堂卓雄
八・〇〇(東)連續浪花節 秘聞〃柳川石將軍〃(六) 末廣友若
八・〇〇(東)室內樂(第二放送)・京城・平壤)
八・二〇(城)常磐津〃羽衣〃 淨瑠璃 小松 同 著太郎 三味線 松助 上調子 常吉
八・五五(東)連續ラヂオ小説〃昆虫記〃(上)ファーブル原作 AK文藝部編纂 =配役= 森・スカラベ・サクレ・師

第二放送

正午(大)土曜コンサート
午後一・一五 家庭の時間
九・三〇(東)ニュース・ニュース解說 明日の曆・翌日の番組 地方へのニュース・鮮魚卸値
一〇・一〇 國語講座(五)

赤鬚の主人・甲虫 赤鬚の母 赤鬚の叔母・子守の娘 赤鬚の娘一・蝶々・こほろぎ 赤鬚の娘二 とん蛙 ばつた 蟇 ×× きりぎりす 獨唱 合唱 伴奏

あすのきゝもの 十二日(日)

午前六・四五(城)小鳥の啼聲
九・三〇(平)(清)ラヂオ朝鮮見物(全國中繼)〃西鮮・北鮮の卷〃(平壤)平壤・どら会
六・三〇 演藝講演 李根鎔
七・〇〇 合唱 貞信合唱團
八・〇〇(東)室內樂
八・三〇〈イキンクスケッチ〉
九・一〇 歌謠曲 朴升烏
一〇・一〇 國語講座(五) 李完應

一一・一〇(城)講演 〃清津ニ一とする會〃 大和敏
午後一・〇〇(東)物語〃七生報國〃今に生く 小杉 殿勇
二・〇〇(東)野球試合實況 一明治神宮外苑球場より中繼一 東京六大學野球聯盟リーグ戰一早明決勝戰 〇備考 野球休止の場合は△印〃新道の午後〃を放出す
△二・〇〇(東)新道の午後 早明戰無き場合 一門場一金山一學 釜山公設運動場より中繼
四・〇〇 ニュース 〇試合實況(釜山)
六・〇〇(大)世界名作童話アルバム 〃ホクノハチ歌劇研究會〃
七・三〇 〃臺灣の夏三景〃
八・〇〇(大)日曜特輯 ニュース 演藝
八・三〇(東)チエロ獨奏 小澤弘
八・五〇(東)連續ラヂオ小説〃昆蟲記〃(下) 汐見洋・外

大阪商船仁川出帆
阪神行 六月十二日 國津丸
名古屋、京濱行 六月廿二日 豐津丸 六月廿六日 江蘇丸
六月廿九日 浙江丸
仁川 慶田組

内鮮連絡船出帆
神戸行 鎭海丸 第一濟寧丸
各船共場合ニ依リ關門瀬戸内海寄港する事あり
大和組回漕部 仁川府本町四丁目十番地

海草精 沃度の好作用! 動脈硬化に

中風は平素の攝生で免かれる

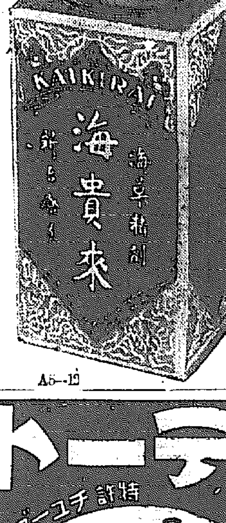

A5-12

忠實な進言

血管が硬化して愈々破裂するやうになるまでにはいろいろな注意信號が、危險の近づくことを警告する。血壓の亢進は計つて見ねば判らぬとしても頭重耳鳴りめまひ動悸息ぎれがしたり、手足の震へ舌もつれして物を忘れつぼく立ち暗みに悩まされたりするから、此の時期に硬化した血管を柔らげ、血行をよくする攝生に注意すれば生命とりの腦溢血も、足腰たたぬ中風も立派に防げるのである。

一、毎日昆布を食ふ事

むかしから、大阪附近では、言ひ傳へのやうに、ひごろ昆布やヒジキ荒目のやうな海草をたべてゐると、中風「腦溢血」をまぬかれるとされてゐた。新らしい學問を學けた者には、取るに足らぬ迷信としてみられた事もあつたが、最近の學會ではこれこそ迷信どころか、非常に立派な根據のある生理的豫防法であることが立證された。これは、昆布やヒジキにふくまれてゐる沃度こそは、動脈硬化「血管が硬くなり脆くなる現象」を回復する貴重物であつて、ホルモン學說から見ると、沃度は甲狀腺ホルモンに關し、甲狀腺ホルモンは生活力の衰へた細胞組織を賦活させる作用がある。

二、海貴來を連服の事

昆布のやうな海草をたべてゐると動脈硬化が防止されるといふのは、海草には多量の沃度分がふくまれてゐるからである。すなわち、沃度が人體組織を活きくとさせるからである。

筆者は、ここで紙上に、海草には多量の沃度分と云いたが、この多量の二字は大いに研究を要する。

諸君が假に山盛りの昆布をたべたとする。實際は肉眼で見えない程量である。要するに「多量」といふ語に、他の食物には沃度は絶無に近いが、海草には割合に多いといふ意味である。

ところが指先ほどもない一個の錠劑中に、たいへん澤山な沃度をふくんだ藥がある。それは有名な「海貴來」である。病院では、これこそ多糖と云へる純粹の沃度が、のたえず體內に吸收され、いくら服みても無害でしなやかに血管を軟らげ、腦溢血を防げるから何人も海貴來をのまれたい。

試藥進呈 健康への道

本劑の服み良さ服用後の爽快な氣分を知つて頂くために試藥と病理說明書

希望者はハガキに住所氏名明記の上、東京市本郷區菊坂町五十二番地、河合洋行へお申込下さい。進呈す。

海貴來 一個 九十錢 一圓、四〇八錠入四圓、六四八錠入六圓、徳用十一圓、二十圓 各地藥店にありますが、品切れの節は東京市本郷區菊坂町五十二番地河合洋行(振替口座東京四六一八二番)へ(送料內地十錢植民地四十五錢)

朝鮮郵船定期仁川出帆
東京行 (神戸、名古屋、清水、橫濱) 六月十二日
阪神行 六月十五日
横島丸 (門司、博多、長崎、鹿兒島) 六月十五日
九州行 六月十一日
天津行 六月十八日
大連行 六月十八日
上海青島行 平安丸 六月十一日
近海郵船仁川出帆
大連、基隆、高雄行 岩手丸 六月 日
沿海航路出帆
海州線 隔日 加福丸
仙遊線 隔日 第一朝遥丸
唐津線 毎日 第二朝運丸
瑞山線 隔日 海龍丸
錦津線 月六回 注寶丸
天賞線 月六回 忠南丸
朝鮮運送株式會社 仁川支店回漕部

尼崎汽船出帆
阪神行 百福丸 六月十一日 十二日
阪神行 城丸 六月十二日 十三日
阪神行 赤生丸 六月十五日 十六日
阪神行 正 東丸 六月十九日 二十日
大阪、神戸、尼崎汽船部代理店 仁川府海岸町

株式會社 朝日組 仁川出帆廣告
大阪行 新丸 六月十八日 入港 十九日 出港
辰馬汽船株式會社仁川代理店
仁川府本町四丁目二番地
朝 株式會社 朝日組回漕部 電話六八二番九六四番五二九番

嶋谷汽船株式會社
各港北鮮航路案內
ジヤパン・ツーリスト・ビユーロー

大阪商船株式會社 京城支店 京城府南大門通二丁目二三 電話本局長一〇三〇
鮮內代理店・案內所
國際運輸會社 仁川 慶田組 釜山 釜山商船組
ジヤパン・ツーリスト・ビユーロー 案內所

朝鮮郵船株式會社 京城府南大門通り五ノ一
代表電話本局(2)四一九五番
釜山支店 大橋
仁川出張所
元山支店 海岸通
代表電話(長)四〇一三番

年賦定期貸付
普通銀行業務
日本銀行代理店
日本勸業銀行代理店
朝鮮貯蓄銀行代理店
京城府南大門通二丁目百四十番地ノ一
株式會社 朝鮮殖產銀行
頭取 林繁藏
資本金參千萬圓
全鮮各地に支店出張所六十四ヶ所並に內地大阪に支店あり

海草精劑 海貴來

大阪商船定期出帆
北鮮門司阪神行 六月十五日 北鮮清津、雄基、羅津、元山、門司、神戸、大阪
大連行 洛東丸
門司基隆直行
高砂丸 六月十一日
門司より神戸行大型船便多數あり
大阪商船株式會社 京城支店 京城府南大門通二丁目二三 電話本局長一〇三〇

鳴合汽船定期出帆
朝鮮南海岸線、北海道、大連
仁川出帆代理店 日鮮海運株式會社
日本海丸 六月十三日
朝海丸 六月十三日
群山出帆 代理店
木浦出帆 代理店
釜山出帆 代理店

朝鮮郵船定期出帆
◎西鮮航路
◎北鮮航路
〇大阪行
〇東京行
〇北部線
〇南部線
〇上海行
〇大連行

テート 特許チユーブ入
テートで染めた髮の艶やかさ まぜてぬれば 誰にも心地良く 染る
全國デパート 有名藥店に 販賣元 名古屋・中北廣告

御料理店御指定 ライオン印ブドー酒 オーケー印ブドー酒 日本藥局方 高杉商店回漕部 仁川 電話一〇三〇番